



# REVISTA BRASILEIRA DE XADREZ POSTAL

Fundado em 14.02.69

ANO XI - Nº 60 FR/141 - NOVEMBRO - 1993



**"1993 CINQUENTENÁRIO DA MORTE DE CAPABLANCA."**

## RECESSO DE FIM DE ANO

Lembramos a todos os cexebeanos que de 15/12 ao primeiro dia útil do ano seguinte ocorre o nosso já tradicional recesso. Nesse período não há contagem de tempo de reflexão.

Aproveitamos para desejar a todos os companheiros do CXEB os nossos votos de BOAS FESTAS !!



# REGULAMENTO DO CONTROLE DO TEMPO DE TRÂNSITO (RCTT)

**A. OBJETIVO** - O RCTT foi aprovado pela Diretoria em 01/07/89, em caráter experimental, visando coibir os excessos de tempo de trânsito de correspondência, apontados e reclamados por associados, durante o transcorrer das partidas.

## **B. DEFINIÇÕES:**

- 1. Tempo de Trânsito (TT)** - é o tempo decorrido desde a postagem de uma carta nos Correios, até a data em que o parceiro acusa tê-la recebido;
- 2. Tempo Médio de Trânsito (TMT)** - é a razão entre a soma dos TT de um determinado período e o número de lances jogados nesse período;
- 3. Trânsito Insatisfatório (TI)** - é a situação que estará caracterizada quando o TMT do jogador A para o jogador B for maior que o dobro do TMT do jogador B para o jogador A.

## **C. NORMAS PARA A APLICAÇÃO DO RCTT:**

- 1.** O TMT será apurado pelo jogador interessado, considerando sempre a sequência dos 10 (dez) últimos lances efetuados de cada lado
- 2.** Se um jogador apura uma situação de TI, poderá reclamar ao Diretor, desde que obedecidas as seguintes condições:
  - a)** o TMT a ser considerado para a reclamação deverá ser de, no mínimo, 4 (quatro) dias;
  - b)** os domingos e feriados não devem ser computados na sequência a que alude o item C.1. acima;
  - c)** os lances condicionais serão normalmente considerados na sequência dos 10 lances, para efeito do TMT;
  - d)** a reclamação deverá ser feita em até 7 (sete) dias da recepção do 10º lance da sequência em questão;
  - e)** o Diretor deverá receber do reclamante, uma cópia da planilha do jogo, bem como o demonstrativo da apuração do TI, sob registro dos Correios.
- 3.** É recomendável informar o parceiro da reclamação efetuada ao Diretor do Torneio.
- 4.** Recebida a reclamação, deverá o Diretor buscar esclarecimentos, também com o reclamado. De posse de todos os elementos elucidativos, ao Diretor caberá determinar as ações necessárias e as penalidades, se for o caso.
- 5.** Em sua análise, o Diretor deverá examinar a existência ou não de lances enviados em 'Carta Social' e, em sua decisão, considerar as implicações que isso possa ter tido numa situação de Trânsito Insatisfatório.

## **D. DECISÕES DO DIRETOR DO TORNEIO (DT):**

- 1.** Ao definir as penalidades, numa partida, caberá ao DT obedecer os seguintes critérios:
  - I** - na primeira ocorrência: **a)** advertência oficial;
  - II** - na segunda ocorrência: **a)** acréscimo dos dias que excedam o dobro do TT apurado no controle, ao tempo de reflexão do jogador reclamado. Para este efeito, serão ainda adicionados mais 05 (cinco) dias como penalidade, nesta ocorrência.
  - III** - na terceira ocorrência: **a)** além do acréscimo dos dias que excedam o dobro do TT, serão adicionados mais 10 (dez) dias, como penalidade, ao TR do reclamado, nesta ocorrência.
  - IV** - nova ocorrência: **a)** o jogador deverá ser eliminado do torneio, conforme estabelece o artigo 26 das Regras dos Jogos (RJ); **b)** a critério do Diretor, poderá haver a remessa do caso para o exame da Comissão de Ética (CE) do Clube.
- 2.** A aplicação das penalidades acima descritas são de total competência do Diretor do Torneio. Devem seguir, todavia, as escalas de suas aplicações de acordo com o grau da ocorrência, conforme estabelecido no item D.1, do presente Regulamento.
- 3.** Ao considerar o pleito, o Diretor (DT) deverá levar em conta, também, os contextos locais e nacionais, tais como calamidades públicas, greves ou outros acontecimentos alheios à vontade do reclamado.
- 4.** Acolhida uma reclamação pelo Diretor, os lances dessa sequência não mais poderão fazer parte de um próximo controle do TMT.

## **E. VIGÊNCIA:**

- 1.** Este Regulamento passa a vigorar para os lances enviados a partir de 01 de janeiro de 1994, revogando-se as disposições anteriores sobre a matéria.

**A Diretoria**

Antônio Carlos Raposo - Caixa Postal 21.200 - CEP 04698-970 - São Paulo - SP

**O prazer de se jogar Xadrez Postal** - O xadrez postal é, sem dúvida, uma excelente atividade para aquelas que procuram diversão, que gostam do jogo de xadrez, e que desejam se relacionar com outras pessoas. Para aqueles que conseguem vencer a barreira inicial e se adaptar aos aspectos burocráticos dessa modalidade - correios, controles e regras - o XP chega a se tornar um pequeno vício e um hábito saudável.

A expectativa de se receber uma carta e a satisfação de abri-la, seja para ver o lance do parceiro ou mesmo para continuar um bate-papo amigo, é uma experiência, uma sensação bastante agradável e gratificante. Da mesma forma, nos agrada muito receber um novo emparelhamento e lá reencontrar velhos amigos, para um novo período de convivência. Enfim, para os que querem, o Xadrez Postal é uma fonte inesgotável de prazer e alegrias.

**O desprazer no Xadrez Postal** - Como nada feito pelos homens é perfeito, o Xadrez Postal também tem as suas dificuldades, deficiências e possibilidade de se ter algum aborrecimento.

Pelo lado do Clube, as dificuldades são de se conseguir bons diretores que se adaptem às funções e que permaneçam coloborando por longos períodos. Nem todos se dão bem com as atividades de diretor, e nem todos querem e podem continuar como diretores por muito tempo.

Aqui, nos ressentimos da falta de colaboração de associados mais antigos, mais experientes, que muito poderiam contribuir com o Clube, assumindo pequenas quantidades de grupos, conforme a atual filosofia do nosso DTI. Infelizmente, poucos destes aceitam participar da direção de torneios, levando-nos a uma constante e forçada renovação do quadro de diretores, quando o ideal seria que essa renovação se desse de maneira equilibrada e gradual.

Em termos administrativos, a nossa tarefa é racionalizar cada vez mais os serviços (escritório, p.ex.), e atuar na formação permanente dos nossos diretores (MDT, p.ex.).

Pelo lado dos jogadores, as dificuldades, basicamente, resumem-se a discordâncias sobre transmissão de lances - tempo e extravios - e a uma consequência das dificuldades do Clube, que é o sumiço/omissão de algum diretor. Isso realmente nos aborrece e pode chegar a atritos incriveis.

Entretanto, para a devida compreensão de todas essas dificuldades e deficiências, não podemos deixar de analisar o CXEB e seu quadro social, no contexto do Brasil e de nossa sociedade. O nosso quadro social é uma amostra da nossa sociedade, com suas virtudes e seus defeitos, apesar da seletividade e do filtro "natural" feito pelo próprio interesse pelo jogo de xadrez. Assim como lá fora há a sonegação de impostos, no xadrez postal pode haver a sonegação de tempo. Assim como lá fora, há a desconfiança, a agressão, o autoritarismo, também aqui podemos encontrar disso. Felizmente, repetimos, esses males se manifestam entre nós em pequeninos níveis, embora nos incomodem bastante. Mas vamos deixar bem claro que o entendimento de que essa parte ruim tem origens e causas externas ao Xadrez Postal e ao CXEB, não significa convivência nem complacência com tudo isso. Objetiva apenas mostrar a dificuldade em tratar com esses problemas.

Assim, não se deve pensar que tudo no xadrez postal seja belo e maravilhoso, e nem se pretender consertar o Brasil e a nossa sociedade, através do CXEB e de suas leis. O xadrez postal, por suas características epistolares, é um meio bastante fértil para aqueles

que querem desconfiar, discutir, brigar, exercitar agressividade, ira e recalques.

Os 99% que querem 'apenas' jogar xadrez e se divertir, precisam estar atentos e não se deixar contaminar por esse vírus do mal. A vacina, simples e à disposição de todos, contém os seguintes componentes: respeito, confiança, paciência, calma, boa vontade, tolerância, aceitação, colaboração, cooperação, alegria, amizade, ética, cavalheirismo e outros ...

**MDT - Manual do Diretor de Torneio** - Com 18 capítulos, colocamos à disposição de todos os diretores do Clube, em outubro, um novo MDT. Aprimorando, consolidando e ampliando as versões anteriores, de nossa autoria e do companheiro João de Deus Carvalho, o DTI Hamilton Paiva realizou, mais uma vez, um excelente trabalho. O objetivo básico, além da organização administrativa, é orientar e ajudar os diretores (novos e antigos) na execução de seus serviços diários, com o que se espera um melhor atendimento para os nossos associados.

## **INFORME DO DIRETOR DE TORNEIOS INTERNOS (DTI)**

**Diretor: Hamilton José Coimbra Paiva** Caixa Postal, 216 - 19600-000 - Rancharia - SP

**TORNEIOS TEMÁTICOS - Super-temas** - Para melhor esclarecimento, quanto aos dois super-temas propostos na nova série de torneios temáticos, informamos que serão recebidas as inscrições de ganhadores de grupos da **Defesa Benoni e Defesa Caro-Kann**, não importando as variantes nas quais foram vencedores, ou seja, não estão restritos aos temas Variante Clássica da Def. Benoni ou Variante Ninzowitch, da Caro-Kann, divulgados para a participação, na Revista. Basta que tenham vencido em qualquer grupo de torneios da Defesa Benoni ou Caro-Kann. O objetivo é abrir condições para a maior participação do associado e não restringi-la. Esta nota é necessária, tendo em vista as consultas recebidas por esta DTI.

**TORNEIOS: II Veteranos e VIII Juventude.** Serão classificados para a fase final os dois primeiros colocados de cada grupo, bem como o campeão do evento anterior.

**CANDIDATOS A MESTRE (MBXP) - artigo 45, § único, do RJO** - Divulgamos a relação final dos candidatos a MESTRE. Reiteramos as solicitações anteriores:

- a) - verificar se a grafia do nome está correta, bem como se está completo;
- b) - se os torneios informados na listagem e o total das frações estão corretos;
- c) - aqueles que possuem fração e tiverem seus nomes omitidos na presente relação devem se manifestar de imediato a esta DTI. Todas as reclamações devem ser encaminhadas a esta DTI:

**NÉLSON HIRSCH (0888)** - 1/4 - II CEI / SC. CAMPEÃO

**NÉVIO JOÃO (1926)** - 1/4 - I CEI / M.S. CAMPEÃO:

1/5 - TC.S/0003. CAMPEÃO; 1/5 - TC.S/0005. CAMPEÃO - TOTAL: 13/20.

**NEVILLE LEONE (2637)** - 1/2 - VI CBI. VICE-CAMPEÃO

**ORNÉLIO DE SOUZA (0793)** - 1/4 - III CEI / RS. CAMPEÃO.

**OSVALDO TURINE (1822)** - 1/4 - I CEI / M.S. CAMPEÃO.

**PAULO AMILCAR GOENEZ BRIÃO (0856)**

- 1/3 - V CBI / 3º Colocado; 1/5 - VII CBI / Finalista. Total: 08/15.

**PAULO HENRIQUE BAENA DE MORAES (1546)** - 1/5 - TC.S/0004. CAMPEÃO.

**PEDRO SEGUNDO DA COSTA (1087)** 1/5 - V CBI / Finalista

**PETRY FEIJÓ (1146)** - 1/5 - VI CBI / Finalista

**REYNALDO AUGUSTO FERRAZ ALVARENGA (1301)** - 1/4 - IV TB. VICE-CAMPEÃO.

- 1/5 - VI CBI - Finalista - 1/4 - VII CBI - Finalista. Total: 14/20

**ROBERTO MOACIR LEITE e SANTOS (0718)** - 1/4 - II TB / Vice -Campeão.

**ROBERTO SILVA LESSA FEITOSA (0577)** - 1/4 - II CEI / P B - CAMPEÃO.

**ROBERTO SENATORE FEDRIZZI (1506)** 1/4 - I CEI / M S - CAMPEÃO.

**ROGÉRIO HONORATO TONOLLI (1965)** 1/4 - II CEI / S C - CAMPEÃO.

**SALVADOR HOMCE DE CRESCA (1522)** - 1/2 - IV TB - CAMPEÃO; 1/4 - V CBI - 5º Colocado

**SÉRGIO ALEXANDRE DMITRUK (2641)** - 1/4 - I CEI / P R - CAMPEÃO.

**VALDIR OLIVEIRA DA SILVA (2195)**

1/4 - I CEI / P E - CAMPEÃO; 1/4 - II CEI / P E - CAMPEÃO.

**WILSON MARIA DOS SANTOS (0019)** - 1/4 - I CEI / P B - CAMPEÃO.

**ZÉLIO BERNARDINO (0029)** - 1/3 - VI CBI - 3º Colocado.

## ATUALIZAÇÃO DA LISTAGEM:

**ALBERTO PINHEIRO MASCARENHAS (0553)** - 1/5 - TC.S/0008. CAMPEÃO; 1/5 - TC.S/0009. CAMPEÃO

**ANDRÉ LUÍS DE OLIVEIRA GAMA (3563)** - 1/4 - III CEI / M G - CAMPEÃO

**ANTÔNIO CARLOS PAVAN (3266)** - 1/4 - III CEI / P R - CAMPEÃO

**CLAIRTON FELICIO (1531)** - 1/5 - TC.S / 0010. CAMPEÃO.

**MARNE MEDEIROS (2520)** - 1/4 - I CEI / (GO/DF). CAMPEÃO - 1/5 - VII CBI - Finalista.

**OBSERVE AS REGRAS: Artigo 12** - Os jogadores que receberem seus emparceiramentos antes da data oficial do torneio podem dar início às partidas, mas tempos de reflexão só serão contados a partir da referida data oficial. Isto posto, convém considerar: os emparceiramentos estão sendo enviados com considerável antecedência ao início oficial dos torneios, o que dá chance ao associado de um imediato ganho de tempo. Não obstante isso, temos percebido que alguns preferem aguardar a data fatal para a remessa do seu primeiro lance. Obviamente as Regras não obrigam a nada, já que a contagem do TR tem início na data oficial, mas é importante considerar esse ganho de tempo no início, vez que poderá auxiliá-lo futuramente, quando a partida fatalmente se complicar.

---

## INFORME DA DIRETORIA DE TORNEIOS INTERNACIONAIS

---

Ubirajara de Oliveira Barroso - Caixa Postal 317 - Salvador - BA - 40001-970

### MATCH: FINLÂNDIA x BRASIL

Por iniciativa dos finlandeses as partidas foram iniciadas em 01/09/93. Nossa equipe compõe-se de 13 associados da Categoria Superior, 7 da Categoria Especial, 7 de I Categoria e 3 de II, que correspondem às categorias M, H, I e II da ICCF.

Em ordem decrescente de categoria, são os seguintes os brasileiros envolvidos no match: Névio João, Pedro Luiz de Oliveira Costa Neto, José Geraldo Veloso (**capitão de nossa equipe**), Marcos Antônio dos Santos, Elias Cardoso Muniz, João Francisco Scaglia, Gilberto Fraga Portilho, Douglas Ailton Ferreira Amorim, Darley Donizete da Silva, Eduardo Lavieri Martins, Marne Medeiros, Adolpho Quixadá Neto, Paulo Ricardo Mullas de Faria, Estevão Tavares Neto, Alexandre Letizio Vieira, Torben Erik Carlsen, Célio Kellermann, Romeu Ricúpero, Célio Ferraz Ribeiro, Juarez Fernandes de Magalhães, Kurt Heger, Vanildo João

Kaupert, Paulo Afonso Pereira Silva, Saulo Pedroso da Silva, Francisco José Baena de Moraes, Rogério Prudente dos Santos, Eduardo Quintana Sperb, Luciano Cruz de Oliveira, Afonso Tito de Mello Santos e Luciano F.P. Amaral Junior.

Solicitamos a todos os componentes da equipe, que enviem à Tesouraria do CXEB a quantia correspondente a **2 dólares**, caso não tenham feito ainda a remessa. Essa quantia corresponde a taxa estipulada, para cobertura das despesas administrativas do torneio.

### RATING DA ICCF

No encerramento do exercício de 1992, os seguintes países remeteram informes de partidas terminadas por suas equipes, ao setor de rating da ICCF: Inglaterra, de 4 equipes; Austrália, de 3; Finlândia, Escócia, Bélgica, Itália, Cuba, Dinamarca, Estados Unidos e Noruega cada um deles com 2 equipes e os seguintes com uma equipe apenas: Nova Zelândia, Áustria, Hungria, Espanha, França, Alemanha, Hong-Kong, Portugal, Holanda e Suíça. Como se vê, há uma enorme atividade nesse setor de encontros amistosos, talvez por ser norma, a formação de equipes compostas por enxadristas de todos os níveis, fugindo a elitização que se vê, por exemplo, nas equipes que disputam as Olimpíadas, Panamericano, etc.

### NOVAS EQUIPES

Estamos precisando da cooperação dos associados de Categoria Superior e Especial, para compor novas equipes. Nas demais categorias, é normal a fluência de candidatos

## INFORME DA SECRETARIA

**Secretário: Alfredo Carlos Soares Dutra Neto - C. Postal 111 - CEP 11600-970 São Sebastião - SP.**

**a) Novos Associados:** 6523 IVONILDO B LEANDRO JUNIOR - 6524 SILVIO ANTONIO MOTA GUERRA - 6525 JAIR PEDRO CARDOSO JUNIOR - 6526 PAULO DE JESUS SANTOS - 6527 JORGE DOMINGOS RODRIGUES - 6528 CARLOS ROBERTO HERBST - 6529 PEDRO RIBEIRO DO NASCIMENTO - 6530 MAURO EDUARDO DE CARVALHO - 6531 RODRIGO VILAS BOAS DE SOUZA - 6532 IGOR SURIAN DE SOUZA BRITO - 6533 SERGIO LUIS ALVES MALHEIRO - 6534 DANIEL PAIVA DE OLIVEIRA - 6535 ANIELLO OLINTO GUIMARAES GRIECO - 6536 ANDRE DE FREITAS FERNANDES - 6537 ROBERTO CARLOS AFARI - 6538 ROBERTO PEREIRA AVE - 6539 ADEMAR RAMOS MOREIRA SOBRINHO - 6540 HENRIQUE CASTRO DE SOUZA LIMA - 6541 FLAVIO HARUITI KATAKURA - 6542 ROGÉRIO LEAL CAMPOS - 6543 ROBSON SCHMITT - 6544 CARLOS RODRIGUES DA SILVA - 6545 ADEMIR GONCALVES - 6546 IVAN EDUARDO TAGLIAFERRO - 6547 JOSE LUIZ B. MILANÉZI JUNIOR - 6548 HOLSEN MACEDO DA SILVA - 6549 HELIO ANTONIO DE OLIVEIRA - 6550 THIAGO LARA MILANÉZI - 6551 JOSE NEDIAN ALVES - 6552 ANDRE MELO PESQUEIRA - 6553 MAIRA MELLO PESQUEIRA - 6554 MOACIR CANELLA BORTOLOSO - 6555 THIAGO NOBRE ROSAS - 6556 CLAUDIA ELISABETH B. MARQUES - 6557 NELSON RUMAYOR NUNES - 6558 ANGELA VERGARA DE OLIVEIRA - 6559 ANDERSON PEREIRA ARANTES - 6560 VALDEMIR BERNARDINO DE SENA - 6561 MARCIO ROCHA PITTA - 6562 WILSON G. BRANCO MAGALHAES - 6563 MARCELO CECILIN VICTOR DE SOUZA - 6564 ADILSON URBANO - 6565 ULISSES ATILA ARAIAS E MOURA - 6566 HECTOR ROLDAN FERNANDEZ - 6567 BRUNO FOIZEZ SPELTA - 6568 ELTON CONCEICAO LIMA - 6569 FERNANDA LAUKEUTI PINTO

**b) Não-Sócios, participantes de torneios:** 6570 RAFAEL ROCHA NETO - 6571 FAUSTO P DE LIMA BRIGNOL - 6572 JOSE FERNANDES DE ARAUJO - 6573 REINALDO DO NASCIMENTO - 6574 NIVALDO NUNES MEDEIROS JUNIOR - 6575 ANDRE MAURICIO HESSEL LOPES - 6576 RUI S. SOUZA ALEXANDRE - 6577 IVONE MARIA HESSEL LOPES - 6578 ONESIMO FARIA AZEREDO - 6579 EDVALDO LOURENO - 6580 MARCUS VINICIUS PORTONI SOUZA - 6581 ANTONIO MANOEL VIANA - 6582 FRANCISCO RICARDO MONTES - 6583 CELESTINO LEAL PEREIRA - 6584 ARNALDO QUINTELLA MARINHO - 6585 CARLO ANTONIO F. BERTRAMELO - 6586 MARCELO MOREIRA DE MOURA - 6587 ALEXANDRE CASTRO GUACHALLA - 6588 JORGE WILSON M DA ROCHA - 6589 AUREO CE SAN COELHO DO VALLE - 6590 SEBASTIAO CARLOS P SANTOS - 6591 FABIO MARVULLE BUENO - 6592 JOSE ROBERTO M DE CAMPOS - 6593 UMBERTO BRUSOLO AHUALI - 6594 ALBERTO TIEME - 6595 ALEXANDRE KARDEC ROMERO - 6596 JOAO BATISTA HUMMEI - 6597 SILVIO PAZ - 6598 DAILE ALBUQUERQUE - 6599 EDVALDO LIMA PEREIRA - 6600 GEORGE ANTONIO N DA CRUZ - 6601 SANDRO AUGUSTO DA SILVA - 6602 CLAUDIO CAMILO DA SILVA - 6603 VALTER JOSE DOS REIS RODRIGUES - 6604 LUIS CARLOS CARMELINO - 6605 FLORINDO CHINATTI BELLO - 6606 MARCELO MASTRANGELO - 6607 PAULO DUTRA DA SILVA - 6608 ROBERTO OLIVEIRA SANTOS - 6609 SERGIO FERNANDO S MENDONA - 6610 JOAO BATISTA VALIM - 6611 EDMIR BENEDITO MARCELO - 6612 DOUGLAS TEIXEIRA GONALVES - 6613 KEISUKE MATSUBARA - 6614 CORDOVIL MAURITY W RAMOS - 6615 FRANCISCO AGOSTINHO DOS SANTOS - 6616 CARLA DAMIGO - 6617 JOSE VICENTE A DA ROCHA - 6618 SANDERSON PEREIRA DA SILVA - 6619 MARCOS PAULO MORSIRA - 6620 FLAVIO PROCOPIO CHEKEI - 6621 VALMIR JOAO P CARVALHO - 6622 JOAO TEIXEIRA DA SILVA FILHO - 6623 ANTONIO LUIS DA SILVA - 6624 JOAO RICARDO MENDONA - 6625 DANIEL PERBEIM FUNIS - 6626 ANDRE FERREIRA DE SOUZA - 6627 OSVALDO ALVES CORREIA - 6628 MARIO F. CORREIA - 6629 JEFFERSON N DE MELLO - 6630 CLAUDIO CAMILO DA SILVA - 6631 OTTO JOHANNES LITSENS - 6632 AMILTON GRABEK - 6633 ALCIDES BERTRAMELO - 6634 CLOVIS RODRIGUES - 6635

ROBERTO CARLOS HENGES - 6636 EDSON WALMOR WUERGES - 6637 RODRIGO N VON BOROWSKI - 6638 RAUL DI SERGI BAL-  
VIAO - 6639 ROQUE VICTOR M. CARMONA - 6640 SONIA REGINA LEITE GARCIA - 6641 ALCILEIDE L. DE CARVALHO - 6642 EURICO P.  
DE SOUZA FILHO - 6643 JOSE CARLOS SILVESTRE - 6644 RINALDO BARBOSA TERCEIRO - 6645 ANTONIO CARLOS DOS SANTOS -  
6646 MARIO F. DE BRITO - 6647 PAULO SERGIO ROSSO - 6648 ALEXANDRE BARROS CRUZ - 6649 SONIA REGINA GARCIA

c) **Associados Licenciados a pedido:** 5708 AELCIO DE GUSMAO LADEIRA - 4589 CARLOS ALBERTO RIBEIRO LIMA -  
4000 CELSO GONCALVES JUNIOR - 4223 EDUARDO CIDADE E DA FONSECA - 6080 GABRIEL KLAUCK MORAES - 5113 LEONARDO  
MENDES PADILHA - 4946 MARIO JOSE DOS SANTOS - 2863 MILTON AKIRA KIYOTANI - 770 ORLANDO AL CANTARA SOARES - 3894  
ROBERTO HITOSHI IGUCHI

d) **Associados Transferidos para a Inatividade:** 6073 ADNILSON ANDRADA COSTA - 5967 AIRTON ADRIANO M DA  
SILVA - 4575 ALCIDES LOURENCO - 5968 ALCINO LAGARES CORTES COSTA - 6061 ALFREDO CORDEIRO V MASCARENHAS - 5712  
ALVARO GOMES DA SILVA JR - 3530 AMAURI CORREA RODRIGUES - 5928 AMAURI SOARES DANTAS - 4706 ANDERSON JOSE F DE  
OLIVEIRA - 6036 ANDRE DE AZEVEDO E SOUZA - 5825 ANTONIO APRIGIO - 6003 ANTONIO FERNANDO V N. FILHO - 5877 ANTONIO  
MARIO F. DOS SANTOS - 5508 ANTONIO ROBERTO DA SILVA - 6037 ARCHIMEDES M HYPPOLITO FILHO - 3000 AYRTON PAULINO  
MARQUES - 4851 CELSO COTOVIA PIMENTEL - 6110 CESAR GREGES RECK - 1378 CEZER LUIZ CAPELETTI - 5827 CLAUDIVAN RO-  
DRIGUES DA SILVA - 5858 DACIO LIMA GONALVES - 1881 DANILO BAULE SANTORO - 5828 DANILO DE CASTRO FARIA - 5466 DAVID  
PATISTA VITOR - 1899 DILSON ARAUJO DA SILVA - 5860 DORIVAL LIZDORO MARQUES - 5540 EDESIO RAMO NASSAR - 5001 EDMIL-  
SON TAVARES DA SILVA - 6089 EDSON ROBERTO MACFNA DE BRITO - 2775 EDUARDO WAN SEONG LEE - 5862 EMERSON FLA-  
MARION DA CRUZ - 5718 EVANDRO MOREIRA NUNES - 6083 FELIPE PAULO GUAZZI BERGO - 6058 FERNANDO HOMEM DE MELLO -  
3770 FLAVIO GASPARINO FILHO - 5865 FRANCIMON CHAVES LIVINO - 6098 FRANCISCO JOSE NATO - 4514 FRANCISCO RENILSO  
HIBEIRO - 6041 FRANCISCO XAVIER DE S. CARVALHO - 1621 GASPARINO DA SILVA MELO - 2515 GILBERTO CAMARA NETO - 6078  
GLEIDSON CASTELO B. MAGALHAES - 5627 HELIO DA SILVA TOSTE - 6044 JEOVA DO NASCIMENTO BARROS - 6107 JOSE ANTONIO  
HOMES FERNANDES - 900 JOSE CAETANO DE S SOBRINHO - 6016 JOSE EDILSON DE AMORIM - 5729 JOSE HENRIQUE L. RODRI-  
GUES - 2859 JOSE RANULFO PEREIRA MENDES - 6019 JOSE WILSON DE ASSIS TRIDA - 6067 JOSIAS BLANCO PINHEIRO - 5837 LA-  
DISLAU NEUMANN - 6083 LAUDIMIR MARQUES FILHO - 3545 LEANDRO BORGES DE FIGUEIREDO - 6048 LEO ORSI BERNARDES  
6021 LUIS FERNANDO DARTORA - 3450 LUIS NELSON CORREA CAPUCI - 2303 LUIZ GONZAGA FRANCO - 6117 LUIZ MADEIRA  
SOPRINHO - 3367 LUIZ MASCOTE - 4491 LUIZ RENATO MARINI SILVA - 5387 LUIZ RUBENS LEICIONI P. LEITE - 6115 MARCO ANTONIO  
GOMIDE REIS - 6067 MARTINHO FIUZA - 4052 MAURICIO CESAR PROENA BEZERRA - 5571 MITRE COSTA DOURADO - 6042 NORMA  
APARECIDA A ANTONELLE - 3474 ONOFRE DE ARAUJO CAMARA - 6074 PAULO DE TARSO P CARVAO - 4697 PAULO FRANCISCO S  
MOREIRA - 5392 PAULO SERGIO FONTOURA - 1391 PEDRO FERNANDO ANDRE - 6066 PEDRO FIORI ARANTES - 3554 PLACIDO  
MALVES DE SOUZA - 6091 RAFAEL DIAS DE ZOPPA - 5577 RICARDO C. DE LEO ALMEIDA - 766 ROBERTO APARECIDO OLIVEIRA -  
6096 ROBERTO JOAQUIM GOMES - 5847 ROBERTO RODRIGUES - 6084 RONALDO KANASHIRO - 5981 RUDIMAR DE O CERCAL -  
6071 SARITA COSTA DOURADO - 4924 SEBASTIAO JAIR (ATTANZI) - 2565 SERGIO CAMARGO DE ALMEIDA - 5577 SERGIO GONÇAL-  
VES - 5746 SERGIO ROBERTO DA SILVA COELHO - 5414 VICTOR LUIS MOURA TRAIBER - 6119 VICTOR RAFAEL JOMAA - 2537 VIL-  
MAR JOSE DA COSTA LEITE - 5849 WALDIR MARIO B. MOZZAQUATRO - 5708 WEBSTER SPIGUEL

## INFORME DA TESOUREARIA

**Tesoureiro: Nelson Bertolucci (Caixa Postal 73 - 11740-970 - Itanhaém - SP)**

**VALOR DA ANUIDADE = 120 TARIFAS POSTAIS SIMPLES**

**Os menores de 19 anos e os maiores de 65 anos, opcionalmente, podem pagar apenas 60 TPS**

**COLABORE COM A TESOUREARIA**

*Veja na etiqueta de endereçamento da Revista o mês de vencimento de sua anui-  
dade. Colabore com a Tesouraria, enviando seu cheque (nominal ao CXEB), no início do  
mês em que ocorrerá o vencimento, ao tesoureiro acima.*

*Favor não remeter vale postal.*

**TRIMESTRALIDADE: UMA NOVA OPÇÃO DE PAGAMENTO**

- Além da anuidade e da semestralidade, o Clube acaba de criar a trimestralidade, para atender àqueles que preferam pagar de três em três meses.
- A matéria ainda está em regulamentação, mas os interessados já podem escrever à Tesouraria, manifestando sua opção.

# CAMPEONATO BRASILEIRO INDIVIDUAL

## DIRETOR DA DIVISÃO:

Pedro Luiz de Oliveira Costa Neto - R. Alves Guimarães, 408 - Aptº 104 - São Paulo - SP - 05410-000

**Campeões Brasileiros:** I CBI: Henrique Pereira Mala Vinagre; II CBI: Aducto Wanderley da Nóbrega; III CBI: Antônio Pacini; IV CBI: Gilberto Fraga Portilho; V CBI: Orlando Alcântara Soares; VI CBI: Marco Antônio Hazin Asfora; VII CBI: Hemar Antônio Galvão Barata.

## VIII CBI - FINAL

Início: 01/09/92

Término: 01/03/94

**Diretor: Sérgio Gonçalves Barbosa**

Av. Rio Branco, 134 - "A"

20040-002. Rio de Janeiro - RJ

Bernardino 1 Quixadá - Oliveira 1 Cipolli - Bernardino 0 Travi - Cipolli 0 Portilho - Simonsen 0,5 Portilho - Josino 1 Giannini - Tavares 1 Portilho - Quixadá 0,5 Tavares - Galvão 0 Tavares - Galvão 1 Bernardino - Travi 0 Galvão - Tavares 1 Josino - Josino 0,5 Portilho.

## IX CBI - SEMIFINAL

Início: 15/03/92

Término: 15/09/93

Os dois primeiros colocados de cada grupo estarão automaticamente classificados para a fase final deste torneio.

**Diretor: João Carlos da Costa**

Rua Jacob Miguel Sabbag, 06

37800-000 Guaxupé - MG

**GRUPO 01** - Consolino 0 Maurino - Koatz 0,5 Consolino - Brião 0,5 Koatz - Brião 0,5 Schuster - Schuster 1 J.Gonçalves - Consolino 0 Schuster - Schuster 0 Edson - J.Gonçalves 0,5 Brião - Edson Tadeu de Oliveira Costa abandonou.

**GRUPO 02** - Brião 0,5 Breitenbach - Nêvio 1 Ramiro - Nazir 0,5 Ramiro.

**GRUPO 03** - Chrestani 1 Hemar - Consolino 0 Chrestani - Sormani 0 Chrestani - Hemar 1 Consolino

**GRUPO 04** - Fernando 0 J.Vieira - Bernardino 0,5 M.Polo - Gutemberg 0 J.Vieira - Pedro 1 Schwab - Bernardino 1 Pedro - M.Polo 1 Alvim - M.Polo 1 Gutemberg - Schwab 0,5 M.Polo - Tudella 1 Gutemberg - Picolli 0 J.Vieira.

**GRUPO 05** - G.Silva 1 Brás.

## X CBI - PRELIMINAR

Início: 15/03/92

Término: 15/09/93

Os dois primeiros colocados de cada grupo estarão automaticamente classificados para a fase Semifinal deste torneio.

## GRUPOS 01 a 08

**Diretor: Lauro Maurino Paula Mendes**

Rua do Bispo, 222 - Aptº 204

20261-061. Rio de Janeiro - RJ.

**GRUPO 01** - Gomes 1 Jaime - Gomes 0 Mussi - Ornêlio 1 Teófilo.

**GRUPO 02** - D'Ângelo 0 Tomaz - Tomaz 0 Ivan - Tomaz 1 Scaglia - Scaglia 0,5 Ivan - Marcelo 1 Garrido - Garrido 1 Scaglia.

**GRUPO 03** - Tomaz 1 Torben - Tomaz 0,5 Massardi - Romualdo 0 Bernardo - Rizzo 1 Romualdo - Massardi 1 Romualdo - Bernardo 0,5 Rizzo - Rizzo 0,5 Falleiros - Massardi 0,5 Falleiros - Penna 0,5 Rizzo.

**GRUPO 04** - Ermano 0,5 Maynard - Ermano 0,5 Gazola - Maynard 0 Fenner - Maynard 1 Falleiros - Mazzarolo 1 Fenner.

**GRUPO 05** - Torben 0 Zélio - Zélio 1 Edson - Osmar 1 Ermano - Edson 0,5 Ermano - Torben 0 Elias - Elias 1 Irajá - Osmar 1 Kahala - Torben 0 Osmar - Osmar 1 Irajá - Osmar 0,5 Netto - Edson 0 Osmar.

**GRUPO 06** - Fábio 0 Fausto - Fausto 0,5 Carmona - Sanches 0,5 Estevão - Fábio 0,5 Sanches - Sanches 0 Bouwman - Estevão 1 Torben - Torben 0 Bouwman - Florêncio 1 Fábio - Retificações: Fernando 0 Fábio - Fábio 0 Bouwman.

**GRUPO 07** - Almeida 0 Eunen - Coelho 0 Felício - Lima 0,5 Barreto - Almeida 0,5 Barreto - Encerrado: 1º) Clairton Felício 8,5; 2º) Antônio Coelho 7,5; 3º) João Bosco van Eunen, José Lima. Rubens Silva 5,5; 6º) Alcindo Luz Bastos da Silva Filho 4,5; 7º) Fernando Almeida 4,0; 8º) Soutiro



Fútda 2,5; 9º) Nélsion Bertolucci 2,0; 10º) Luiz Barros 0,0 pts.  
**GRUPO 08** - J.Costa 1 Rikli - Alcindo 1 Gomes - Gomes 0 J.Costa - Rain 1 Fausto - Fausto 0,5 J.Costa - Fausto 1 Mincato - J.Costa 0 Rain - Rain 1 Cenjor - Alcindo 0,5 J.Costa - Alcindo 0 Cruz - Mincato 0 Alcindo - J.Costa 1 Mincato.

## GRUPOS 09 a 16

**Diretor:** *Bianor de Oliveira Neves*  
**Caixa Postal** 4 7 2  
**95001-970 - Caxias do Sul - RS**

**GRUPO 09** - Nestor Ricardo Franco abandonou - Kahala 0 Eunen - Pimenta 0,5 Eunen - Fausto 0,5 Eunen - Fausto 0 Pimenta - Duarte 0 Amorim.  
**GRUPO 10** - Edmundo 1 Rosa - Edmundo 0,5

Rikli - E.Martins 1 Rikli.

**GRUPO 11** - Tudela 1 Tibor - S.Barbosa 1 Amorim - Bracco 0,5 S.Barbosa - Tudela 1 Melo - Feitosa 0 Tudela.

**GRUPO 12** - Rodrigues 0 Piras - Pereira 0,5 Alves - Piras 1 Duarte - Duarte 1 Alves.

**GRUPO 13** - Passos 1 Duarte - Falconi 0,5 Duarte - Nicolau 0 Passos - Nicolau 0,5 Rosa - Duarte 0,5 Nicolau - Aguiar 0,5 Rosa - Falconi 1 Sebastião.

**GRUPO 14** - Rizzardi 0 Costa - Koatz 1 Barroso - Gama 1 Nicolau - Nicolau 0,5 Pimenta - Veloso 1 Barroso.

**GRUPO 15** - Hirsch 0,5 Falconi - Tudela 1 Hirsch - Maia 1 Tudela - Márcio 0,5 Buckmann - Tudela 0 Buckmann - Irajá 0,5 Buckmann.

**GRUPO 16** - Bertolucci 0 Irajá - Gomes 0,5 Coltro - Mazzarolo 1 Gomes.

# TAÇA BRASIL

**DIRETOR DA DIVISÃO:**

*Dogeval Ferreira Holanda - Caixa Postal 307 - Três Lagoas - MS - 79601 - 970.*

## VII TB - FINAL

**Início:** 15/05/92

**Término:** 15/11/93

### MEMORIAL ALBERTO WITTE

**Diretor:** *Pedro Luiz de O.Costa Neto*  
**Rua Alves Guimarães, 408 - Aptº 104**  
**05410-000 - São Paulo - SP**

Chrestani 1 Sabbag - Chrestani 1 Piccoli - Chrestani 1 Wonsowski - Chrestani 0,5 Reis - Sabbag 0 Piccoli - Piccoli 0,5 Machado - Piccoli 1 Fernando - Fernando 0 Machado - Nascimento 0 Backes - Ornélio 0,5 Backes - Wonsowski 1 Fernando - Ornélio 1 Brião - Sabbag 0 Ornélio - Ornélio 1 Piccoli - Ornélio 1 Fernando - Quixadá 1 Nascimento - Retificação: Wonsowski 0 Brião - Edson Tadeu de Oliveira Costa abandonou.

## VIII TB - SEMIFINAL

**Início:** 16/11/91

**Término:** 16/05/93

Os dois primeiros colocados de cada grupo estarão automaticamente classificados para a próxima fase deste torneio.

**Diretor:** *Dogeval Ferreira Holanda*  
**Caixa Postal** 3 0 7  
**79601-970 - Três Lagoas - MS**

**ATENÇÃO:** Devido a troca de diretor, toda contestação de resultado, aqui publicado, deverá ser acompanhada de documentos comprobatórios (planilha, carta do oponente, etc).

**GRUPO 01** - Jairo 0 Brião - Brião 1 D'Ângelo - Falconi 0,5 Homero - Brião 0 Falconi - Borges 0 Brião - Borges 0 Ronaldo - P.Gonçalves 0 Borges - Borges 0 Jairo - Borges 1 D'Ângelo - Borges 0,5 Jensen - Jensen 0 D'Ângelo - Falconi 1 Ronaldo - Jensen 0 Falconi - D'Ângelo 0 A.Villar - Jensen 0,5 A.Villar - Jensen 0,5 Brião - Ronaldo 0,5 Brião - Homero 1 Jensen - Jairo 0 Jensen - Ronaldo 0 P.Gonçalves - Jairo 0,5 Ronaldo - Ronaldo 1 D'Ângelo - P.Gonçalves 1 Jairo - D'Ângelo 1 P.Gonçalves - Jairo 0 D'Ângelo - D'Ângelo 0x0 P.Gonçalves - Adj: Homero 1 Ronaldo - Ronaldo 0,5 A.Villar - A.Villar 0,5 Homero - Brião 0 A.Villar - Brião 1 Homero - Encerrado: 1º) Paulo Falconi 9,5; 2º) Antônio Villar Marques de Sá 9,0 (SB= 47,00); 3º) Paulo Amílcar Goenez Brião 9,0 (SB= 42,50); 4º) James Jensen 7,5; 5º) Homero Fenner Filho, Paulo Gonçalves Guimarães e Fernando Borges de Almeida 7,0; 8º) Ronaldo Teixeira Cardoso 6,5; 9º) Gilberto D'Ângelo Braz 6,0; 10º) Jairo Sérgio Castro Vasconcelos 5,5; 11º) Gilmar Cardona Bueno 2,0; 12º) Raimundo Freire Guimarães 1,0; 13º) Leandro Borges Figueiredo 0,0 pts.

**GRUPO 02** - Herter 1 Odilon - Ronaldo 1 Odilon -

Abdias 0,5 Odilon - Josino 1 Odilon - Kenji 0,5 Scheide - Herter 1 Kenji - Josino 1 Kenji - Fernando 1 Herter - Fernando 0,5 Josino - Ronaldo 1 Fernando - Fernando 0 Guimarães - Scheide 0 Fernando - Fernando 1 Abdias - Abdias 0 Herter - Josino 0 Herter - Guimarães 0 Herter - Abdias 0 Josino - Josino 0 Ronaldo - Guimarães 1 Josino - Scheide 0 Josino - Scheide 1 Abdias - Ronaldo 0 Guimarães - Ronaldo 1 Scheide - Herter 1 Scheide - Adj: Herter 1 Ronaldo - Maximiano Gonçalves Reboredo abandonou - Encerrado: 1º Reynoldo Herter 11,0; 2º Ronaldo Teixeira Cardoso 10,0; 3º Josino Fernando Mello Rezende e Fernando Borges de Almeida 8,5; 5º Paulo Gonçalves Guimarães 8,0; 6º Roberto Francisco Scheide 7,5; 7º José Kenji Nishiyama e José Odilon Barbosa Lira de Vasconcelos 6,5; 9º Abdias Neves de Melo Filho 5,5; 10º Marcello de Albuquerque Urquiza 3,0; 11º Paulo Magaw 2,0; 12º Maximiano Gonçalves Reboredo 1,0; 13º Durval de Oliveira Jr 0,0 pts.

**GRUPO 03** - Rizzardi 1 Guimarães - Adevalques 0 Marchewski - Rizzardi 0 Jaime - Câmara 0 Jaime - Yuri 1 Hube - Augusto 0 Yuri - Jaime 1 Yuri (Art.23) - Faria 1 Rizzardi - Aguiar 0,5 Faria - Faria 0 Adevalques - Hube 1 Ranulfo - Câmara 0 Hube - Adevalques 0 Rizzardi - Marchewski 0,5 Aguiar - Marchewski 0,5 Rizzardi - Art.33:Adevalques 0x0 Aguiar - Guimarães 0x0 Augusto - Guimarães 0x0 Yuri - Yuri 0x0 Marchewski - Yuri 0x0 Rizzardi - José Ranulfo Pereira Mendes eliminado (Art.26) - Mário Câmara Vieira abandonou - Art.33: Hube 0x0 Adevalques - Hube 0x0 Guimarães - Guimarães 0x0 Adevalques - Adevalques 0x0 Yuri - Yuri 0x0 Aguiar - Encerrado: 1º Romeu Ricupero 11,5; 2º Jaime de Castilho Firmino Pinto 10,0; 3º José Reitor Rizzardi 7,5; 4º Ailton José de Faria 6,5; 5º José Carlos Marchewski 5,5; 6º João Edisson Salet do Aguiar 5,0; 7º Paulo Gonçalves Guimarães, José Augusto Ribeiro Santos e Yuri de Carlos Santos Dias 4,5; 10º Adevalques José Ferreira 3,5; 11º Alejandro Hube Serrano 3,0; 12º Mário Câmara Vieira 2,0; 13º José Ranulfo Pereira Mendes 0,0 pts.

**GRUPO 04** - J.Cláudio 0 Liderico - S.Camargo 0 Ricupero - Rolim 0,5 Gossner - S.Camargo 1 De Ângelo - Gossner 0 Liderico - Rolim 0,5 Zanetti - Liderico 0,5 Rolim - Rolim 0,5 Cláudio - Gossner 1 Cláudio - De Ângelo 0,5 Cláudio - Cláudio 0 Murilo - Liderico 1 S.Camargo - Ricupero 0,5 Gossner - Ricupero 1 De Ângelo - S.Viana 1 S.Camargo - Zanetti 0,5 Gossner - Adevalques 0 Zanetti - S.Camargo 0 Zanetti - Zanetti 1 De Ângelo - Ade-

valques 0x0 De Ângelo (Art.33) - J.Cláudio 1 S.Camargo - Gossner 0 S.Viana - De Ângelo 0 S.Viana - Marco André Gomes de Souza eliminado (Art.26) - Adj: Zanetti 0,5 Cláudio - Encerrado: 1º Sérgio Murilo de Freitas Viana 10,5 (SB=53,25); 2º Romeu Ricupero 10,5 (SB=51,25); 3º Liderico Alfredo Cruz Guimarães 10,0; 4º João Carlos Pereira Zanetti 8,5; 5º Renato Gossner 7,5; 6º Paulo Afonso Borba Rolim 7,0; 7º José Cláudio de Melo 6,5; 8º Sérgio Camargo de Almeida 5,0; 9º Nelson de Ângelo 4,5; 10º Adevalques José Ferreira 4,0; 11º Bolívar Ribeiro Gonzalez 2,0; 12º Marco André Gomes de Souza 1,0; 13º Valdemir de Paula Barbosa 0,0 pts.

**GRUPO 05** - Kamacho 1 Walberth - Mostafá 0 Walberth - Walberth 1 Marcelo - Walberth 0,5 Ribamar - Walberth 1 Ornélio - Walberth 1 Aulísio - Marcelo 1 Kamacho - Dogeival 0 Ribamar - Aulísio 0 Ribamar - Mostafá 1 Aulísio - Aulísio 0 Marcelo - Marcelo 1 Ribamar - Encerrado: 1º Walberth Gutierrez Jr 8,0 (SB=33,00); 2º Marcelo Antônio Medeiros Campos 8,0 (SB=32,50); 3º José Ribamar de Souza Neves 8,0 (SB=28,75); 4º Juarez James Kamacho 7,0; 5º Ornélio de Souza 6,5; 6º Dogeival Ferreira Holanda 6,0; 7º Mostafá A. Fattah 5,0; 8º Aulísio Alves 3,5; 9º Eli Roberto Pelegrino Carbonaro 2,0; 10º Jorge Henrique M. Backes 1,0; 11º José Sampaio de Lima 0,0 pts. - Inscrições canceladas: Juarez Fernandes de Magalhães e Reinaldo Rocha.

**GRUPO 06** - Andor 0 Edmundo - C.Ribeiro 1 Victor - Mussi 0 Penna - Rubens 0,5 Penna - Penna 1 Teófilo - Serra 1 Mussi - Manoel 1 Teófilo - Manoel 1 Victor - Mussi 0 Teófilo - Andor 0 Mussi - Edmundo 1 Mussi - Edmundo 1 Penna - Edmundo 1 Serra - Mussi 0,5 C.Ribeiro - C.Ribeiro 0 Teófilo - P.Souza 1 C.Ribeiro - Andor 0 Victor - Andor 0 Rubens - Acyr 1 Andor - Teófilo 1 Serra - Teófilo 1 Edmundo - Edmundo 0 Victor - P.Souza 1 Edmundo - Acyr 1 Edmundo - Teófilo 1 Victor - Serra 0 C.Ribeiro - Victor 1 Serra - Rubens 1 Serra - Victor 1 P.Souza - Rubens 0 Victor - Acyr 1 P.Souza - Rubens 0 Acyr - Adj: P.Souza 0,5 Rubens - C.Ribeiro 0,5 Edmundo - Mussi 0,5 P.Souza - Edmundo 0,5 Rubens - Acyr 1 Manoel - Mussi 0,5 Manoel - Encerrado: 1º Paulo Sérgio Penna 9,5 (SB=51,00); 2º Teófilo José de Andrade 9,5 (SB=46,00); 3º Acyr Rogério Calçado 9,0; 4º Manoel Rodrigues 8,5; 5º Victor de Pádua Pereira 7,5; 6º Paulo Eduardo de Souza 7,0; 7º Edmundo Zuchowski Filho e Rubens Kuffer de Alencar 6,0; 9º João Ciro Moreira Mussi e Carlos Alberto Ribeiro de Lima 4,5; 11º Jorge Andor 4,0; 12º

Antônio Penteado Serra 2,0; 13º) Dario da Silva 0,0 pts.

**GRUPO 07** - Penna 0,5 Muniz - Altair 0 Muniz - Rosa 0,5 Giebel - Giebel 0 Gustavo - Muniz 0,5 Jair - Muniz 0 Gustavo - Sérgio 1 Rosa - Altair 1 Rosa - Rosa 0 Muniz - Antoine 0,5 Penna - Velloso 0 Antoine - Velloso 0 Clairton - Art. 41: Gustavo 1 Penna - Velloso 0 Gustavo - Gustavo 0,5 Sérgio - Gustavo 0,5 Antoine - Clairton 0,5 Gustavo - Jair 0,5 Gustavo - Art.33: Penna 0x0 Velloso - Altair 0x0 Penna - Sérgio 0x0 Penna - Penna 0x0 Rosa - Velloso 0x0 Altair - Muniz 0x0 Velloso - Velloso 0x0 Jair - Sérgio 0x0 Altair - Gustavo 0x0 R.S. - Jair 0x0 Altair - Encerrado: 1º) Antoine R.S. Rowies 10,0 (SB=43,75); 2º) Clairton Felício 10,0 (SB=43,25); 3º) Gustavo Brandão Messemberg 9,0; 4º) Elias Cardoso Muniz 6,5; 5º) Paulo Sérgio Penna e Sérgio Murilo de Araújo Pereira 5,5; 7º) Nelson Saback Velloso e Gerd Giebel 5,0; 9º) Jair Francisco Deste 4,0; 10º) Altair Antônio de Souza 3,5; 11º) José Antônio Rosa 3,0; 12º) José Luiz de Oliveira Jr 1,0; 13º) Luis Alberto de Lima Pires e Barros 0,0 pts.

**GRUPO 08** - André 0 Penna - Penna 0,5 Dayan - Xenofonte 0,5 Dayan - Penna 0,5 Muniz - Martinho 0 Aranega - Martinho 0 Xenofonte - André 0,5 Muniz - Dayan 0,5 Muniz - Daniel 1 Penna - Daniel 1 André - Daniel 0,5 Xenofonte - Daniel 0,5 Dayan - Rubens 1 Xenofonte - Dayan 0,5 Aranega - Xenofonte 1 André - Rubens 0 Dayan - Penna 0,5 Dayan - Art.33: L.Carlos 0x0 Martinho - André 0x0 L.Carlos - André 0x0 Dayan - Dayan 0x0 L.Carlos - Encerrado: 1º) Alberto Pinheiro Mascarenhas 11,0; 2º) Francisco Aranega de Jesus 9,0; 3º) Antônio Daniel Nobre Mendes 8,0; 4º) Paulo Sérgio Penna 7,5; 5º) Xenofonte P.R. Mazzini 7,0; 6º) Elias Cardoso Muniz 6,5; 7º) Arthur Monteiro 6,0; 8º) Fernando Martinho 5,5; 9º) Rubens Barreto da Silva 5,0; 10º) Dayan Kuhn Deste 4,5; 11º) André Lopes Neto 3,0; 12º) Luiz Carlos de Oliveira 1,0; 13º) Hélio da Silva Toste 0,0 pts - Inscrição cancelada: Dirceu Bueno da Fonseca.

**GRUPO 09** - Camargo 0 Clayton - Márcio 0,5 Clayton - Bernardelli 0,5 Eric - Eric 1 Camargo - Eric 0,5 Alfredo - Eric 1 Márcio - Eric 0,5 Clayton - Clayton 0,5 Almir - Alfredo 0,5 Clayton - Bernardelli 0 Almir - Almir 1 Alfredo - Clayton 1 Bernardelli - Adj: Ubirajara 0,5 Almir - Marcelo 0 Almir - Art.33: Alfredo 0x0 Camargo - Camargo 0x0 Márcio - Bernardelli 0x0 Alfredo - Márcio 0x0 Bernardelli - Alfredo 0x0 Márcio - Encerrado: 1º) Ubirajara Martins Mesquita 10,0 (SB=43,50); 2º) José Almir Martins da Silva 10,0 (SB=42,00); 3º) Clayton Brito Borges 8,0; 4º) Eric Aparecido Hummel 7,0; 5º)

Alfredo Pereira Teles e Márcio Antônio Atílio Moreira 5,0; 7º) Joaquim A.M. Camargo e Ivo Edson Bernardelli 4,5; 9º) Marcelo Fontes Magalhães Alves 4,0; 10º) Sérgio Pizolati Dalsasso 2,0; 11º) José Narciso D'Almeida Castro 1,0; 12º) Vilmar Rienzo Moraes 0,0 pts. - Inscrições Canceladas: Francisco Aranega de Jesus e Cleandro Cortez Gomes Filho.

**GRUPO 10** - A.Coelho 1 Edson - A.Coelho 0 Delmo - Edson 0 Rolf - Rolf 1 Lavieri - Trindade 1 Velloso - Lavieri 0,5 Delmo - Portela 0 Delmo - Tavares 0,5 Rolf - Lavieri 0,5 Marcos - Portela 0 Lavieri - Trindade 1 Lavieri - Edson 0 Tavares - Marcos 0,5 Tavares - Tavares 1 Trindade - Lavieri 1 Edson - Velloso 0 Lavieri - Delmo 0,5 Trindade - Delmo 0 Marcos - Art. 41: Scaglia 1 Marcos - Marcos 1 Trindade - Marcos 0 Rolf - Scaglia 0,5 Delmo - Marcos 0,5 Velloso - Velloso 1 Edson - Edson 0 Trindade - Trindade 1 Portela - Art. 33: Marcos 0x0 Portela - Edson 0x0 Marcos - A.Coelho 0x0 Marcos - Encerrado: 1º) Antônio José C.D. Tavares 10,0; 2º) Rolf D. Buckmann 9,5; 3º) Rubens Trindade Jr 8,0; 4º) Eduardo Lavieri Martins e Antônio Luiz Mendonça Coelho 7,5; 6º) Delmo Cássio Lodi 7,0; 7º) João Francisco Scaglia 6,0; 8º) Marcos L.S. Duarte e José Geraldo Velloso 5,5; 10º) Romualdo Portela de Oliveira e Fernando Pigon 3,0; 12º) Edson Nogueira Duarte 2,5; 13º) Carlos Ramos Villas 0,0 pts.

**GRUPO 11** - Bruno 0 Barbosa - Baena 1 Carmona - Baena 1 Bruno - Kamacho 1 Mincato - Barbosa 1 Sanchez - Carmona 0,5 Mincato - Carmona 0,5 Bruno - Passos 1 Baena - Eriberto 0,5 Passos - M.Vinagre 0,5 Eriberto - Kamacho 1 Eriberto - Eriberto 0,5 Baena - Bruno 0 Passos - Mincato 0 Baena - Bruno 1 Eriberto - Bruno 0 Mincato - Barbosa 0 Kamacho - Barbosa 1 Baena - Mincato 1 Eriberto - Encerrado: 1º) Henrique P.Maia Vinagre 10,5 (SB=56,5); 2º) Juarez James Kamacho 10,5 (SB=55,25); 3º) Luiz Francisco S.Barbosa 9,0; 4º) Jorge Luiz Neves Passos 8,5; 5º) Paulo Henrique Baena de Moraes 7,5; 6º) Cláudio Vial Mincato 7,0; 7º) Eriberto Resende de Souza 6,5; 8º) Bruno Vonibaldo Pelter 5,5; 9º) Milton Gonçalves Sanchez 5,0; 10º) Pedro Carmona Aguilar 4,5; 11º) Raymundo Pereira de Souza 2,0; 12º) Edmilson Araújo E. Araújo 1,5; 13º) Octávio Eduardo Mourão de Freitas 0,0 pts.

Também estão automaticamente classificados a próxima fase deste torneio (de acordo com o disposto no artigo 26 do Regulamento de Jogos), o campeão e o vice-campeão da versão anterior, quais sejam, respectivamente, **Marco Polo Rios Simões e Antônio José C.D. Tavares.**

## MEMORIAIS: CAETANO BELLIBONI E JOAQUIM FABIANO ALVES JR.

*Para conhecimento de todos os participantes da presente fase SEMIFINAL que se inicia, informamos que os grupos da FASE FINAL - separados em IX e X TB - serão formados segundo as instruções contidas no CRITÉRIO GERAL DE EMPARCEIRAMENTO (CGE) do CXEB.*

*O CGE, aprovado pela Diretoria em 1983, vem norteando todos os emparceiramentos feitos no CXEB desde então, tendo sido publicado na Revista 97, de maio de 1986, à página 4. Desta maneira, ficam os colegas semifinalistas cientes de como serão formados os dois grupos da Final.*

Hamilton José Coimbra Paiva  
D.T.I.

Dogeval Ferreira Holanda  
Div.TB

Início: 15/09/91

Término: 15/03/93

Os dois primeiros colocados de cada grupo estarão automaticamente classificados para a próxima fase deste torneio.

### GRUPOS 21 a 31

Diretor: Jorge André Pregun  
R. Oboé, 44 - aptº 83  
07191-250 - Guarulhos - SP

**GRUPO 27** - Retificação: Maia 0,5 Lauro - Encerrado: 1º Roberto Diniz Filho 10,5; 2º Pedro Antônio Carlini P.Souza 8,5 (SB=37,25); 3º Marcos Aparecido Tudela 8,5 (SB=36,50); 4º Clorivaldo Florêncio de Abreu 8,0; 5º Edilson Souza Maia 7,5; 6º Fernando A. de Melo 6,5; 7º Lauro Maurino de Paula Mendes Sobrinho 5,5; 8º Henrique N. Trigueiro 4,5; 9º Marcos Antônio Natal Gomes 3,5; 10º Paulo Sérgio Branício 2,0; 11º Bruno Kohl 1,0; 12º Wagner Wolmer Massafelli 0,0 pts. Inscrição cancelada: Leonardo Tristão.

### GRUPOS 43 a 53

Diretor: Dogeval Ferreira Holanda  
Caixa Postal, 3 0 7  
79601-970. Três Lagoas - MS

**GRUPO 43** - Retificação: Franzone O Adalberto - Brugnera O Santos - Adj: Ferreira O Adalberto - Franzone O Brugnera - Brugnera 0,5 Resano - Encerrado: 1º Luis Osés Resano 10,0; 2º Jairo Brugnera 8,0 (SB=34,50); 3º Adalberto J.S.Santos 8,0 (SB=32,75); 4º Homero S.A.Ferreira e Hildebrando S. dos Santos 7,5; 6º João Bosco van Eunen e Ricieri Franzone 7,0; 8º Francisco de Cas-

tro Silva 5,0; 9º Gilberto Azevedo de Brito 3,0; 10º Edson W. Wuerges 2,0; 11º Antônio Guércio 1,0; 12º Antônio Cavalheiro 0,0 pts - Inscrição Cancelada: Pedro Aluizio de Abreu Lobo.

**GRUPO 44** - Mendonça O Vieira - Adj: Vieira 1 Calderaro - Encerrado: 1º José Renato Braga dos Santos Vieira 10,0; 2º Celso A.P.Leite 9,5 (SB=49,75); 3º Warner Bruce Kover 9,5 (SB=44,75); 4º Cláudio Vial Mincato 9,5 (SB=44,25); 5º Sônia Regina Leite Garcia 8,5; 6º Milton da Cunha Fernandes 7,5; 7º Antônio Carlos Domeniconi 6,0; 8º Paulo Roberto Mendonça 5,5; 9º Jorge Luiz Novais Melo e Roberto de Oliveira Bezerra 4,0; 11º Antônio Wagner Calderaro 3,0; 12º Roque Victor Mesones Carmona 1,0; 13º Rodrigo Bruscatto Costa 0,0 pts.

**GRUPO 51** - Adj: Melo 0,5 Capatons - Andrade 0,5 Melo - Éboli O Andrade - Encerrado: 1º Francisco A. de Andrade 10,5; 2º Carlos A.J.Éboli 10,0; 3º Sílvio Edmundo Pilz 8,5; 4º José Célio Coltro 7,5; 5º José Cláudio de Melo 6,5; 6º Jorge Ribas Capatons e Otávio Menezes da Fonseca 6,0; 8º Ênio Heider 5,0; 9º Fernando Castelari 3,0; 10º Rodrigo N.V.Borowski 2,0; 11º Gilsomar Silva Barbalho 1,0; 12º Sérgio Cassaroto 0,0 pts - Inscrição cancelada: Joilson Vieira Gouveia.

**GRUPO 53** - Adj: Abdias 0,5 Garcia - Encerrado: 1º Sérgio O.Aravena Garrido 10,0; 2º Alberto José Garcia 9,0; 3º Abdias Neves de Melo Filho 8,5; 4º Ozenildo José da Costa 8,0; 5º José dos Santos Brasil Leite 7,0; 6º Ricardo Luis Tonela 6,5; 7º Raul Di Sergi Baylão e Celso de Rui Beisiegel 5,0; 9º Humberto Martins de Souza 3,0; 10º Carlos Augusto Botta 2,0; 11º Orlando Lee 1,0; 12º Alessandro Gil C. Jochan 0,0 pts - Inscrição Cancelada: Wilson Bacelar Linhares.

**Diretor: Edson A. Gomes de Freitas**

**Caixa Postal 909**

**88502-970 - Lages - SC**

**GRUPO 54** - André O Koatz - Abdias 1 André - Koatz 1 Eurico - Koatz 0,5 Wanderley - Koatz 1 Norivaldo - Abdias 0,5 Koatz - Brenha 1 Abdias - Wanderley 1 Eurico - Abdias 1 Eurico - Silvestre 0 Eurico - Wilhelm 0,5 Abdias - Encerrado: 1º Manoel Brenha Ribeiro 10,5; 2º Wanderley Soares de Andrade 9,0 (RJO=32); 3º Abdias Neves de Melo Filho 9,0 (RJO=31); 4º Marcos Koatz 9,0 (RJO=30); 5º Norivaldo de Oliveira 6,5; 6º Pedro Fernando André e Eurico Pereira de Souza 6,0; 8º Arthur Wilhelm 4,0; 9º José Carlos Silvestre 3,0; 10º Rui Gonçalves Oliveira Jr, Alcileide Leite de Carvalho e Miguel Ângelo Montanhaur 0,0 pts - *Inscrição Cancelada: Flávio César Fernandes.*

**GRUPO 55** - Koatz 0,5 Vidal - Koatz 0,5 A. Carlos - Webster 1 Alcides - Art. 33: Fontoura 0x0 Koatz - Encerrado: 1º Dirceu Cleto Jr 9,0; 2º Nelson Bertolucci 8,5; 3º Vidal Silva Jr 8,0; 4º Antônio Carlos G. dos Santos, Paulo Sérgio Fontoura e Alcides Marques da Silva 7,0; 7º Marcos Koatz 6,5; 8º Webster Spiegel 6,0; 9º Fausto Palmor de Lima Brignol 3,0; 10º Antônio Moraes de Carvalho 1,0; 11º Rinaldo Célio Barbosa Terceiro e Francisco Quaranta Neto 0,0 pts - *Inscrição Cancelada: Antônio Carlos Brois.*

**GRUPO 56** - Antunes 0,5 Koatz - Koatz 0 Leite - Koatz 1 Hamilcar - Hamilcar 1 Leite - Hamilcar 0,5 Antunes - Encerrado: 1º Henrique José Moraes de Araújo 8,5; 2º Carlos Alberto Antunes 7,5; 3º Marcos Koatz 6,5; 4º José dos Santos Brasil Leite e Hamilcar de Souza Magalhães 6,0; 6º Roberto Pontes do Ó 4,5; 7º Edmundo dos Reis Luz 3,0; 8º Paulo Sérgio Bosso 2,0; 9º Antônio de Oliveira Brito 1,0; 10º Mário F. de Brito 0,0 pts - *Inscrições Canceladas: Joilson Vieira Gouveia, João Carlos Pereira Zanetti e Cordovil Maurity W. Ramos.*

**GRUPO 57** - Gazola 0 Linneu - Gazola 0 Wanderley - Araújo 1 Gazola - Gazola 0 Marti - Linneu 0,5 Sônia - Linneu 1 Marti - Esdras 0 Wanderley - Araújo 0 Esdras - Esdras 0 Sônia - Wanderley 1 Wallace - Marti 1 Wallace - Sônia 1 Wallace - Aylton 0,5 Marti - Aylton 0 Sônia - Wanderley 1 Araújo - Marti 0 Wanderley - Sônia 0,5 Wanderley - Araújo 0 Marti - Marti 1 Avai - Sônia 0 Marti - Art.33: Esdras 0x0 Gazola - Gazola 0x0 Wallace - Avai 0x0 Gazola - Gazola 0x0 Sônia - Wallace 0x0

Araújo - Avai 0x0 Sônia - Adj: Esdras 0 Marti - Encerrado: 1º Wanderley Soares de Andrade 10,0; 2º João Linneu A. Prado Filho 9,5; 3º Luiz Roberto Peralta Marti 8,5; 4º Sônia Regina Leite Garcia 6,5; 5º Esdras do Nascimento 5,5; 6º Wallace Frazão e Antônio José de Araújo 4,5; 8º Antônio Roberto Ceregatti 4,0; 9º Júlio Lúcio Gazola 3,0; 10º Aylton Pereira Pintos e Avai Ribeiro de Holanda 2,0; 11º Alexandre Barros Cruz 0,0 pts - *Inscrição Cancelada: Antônio Fausto Sobral.*

**GRUPO 58** - Claudinei Gois de Oliveira eliminado (Art.26) - Fernando 1 Gazola - Elson 1 Gazola - Fernando 0,5 Boronat - Fernando 0 Bertolucci - A.Faria 0 Fernando - Julimar 1 Elson - Adj: Gazola 1 Boronat - Boronat 0 A.Faria - Encerrado: 1º Julimar Barreto Ferreira 10,0; 2º Ailton José de Faria 8,0; 3º Fernando A.A. de Melo e Nelson Bertolucci 6,5; 5º Júlio Lúcio Gazola 6,0; 6º Elson Cruz e Jorge Boronat Carbones 5,5; 8º Máximo Valério S. de Macedo e Claudinei Gois de Oliveira 3,0; 10º Carlito Pedro dos Santos Jr 1,0; 11º Frederico Augusto de Mesquita Luna 0,0 pts - *Inscrições Canceladas: Sidney Gomes Filho e Joilson Vieira Gouveia.*

**GRUPO 59** - Arthur 0 Edgar - Passos 1 Edgar - Gervásio 0 Wanderley - Art.33: Gervásio 0x0 Aulísio - Rafael Rocha Neto e Jorge Luiz Novais Melo eliminados (Art.26) - Encerrado: 1º Jorge Luiz Neves Passos 11,0; 2º Edgar Ribeiro do Nascimento Teixeira 10,5 (SB=47,00); 3º Arthur Carlos Gerhardt Santos 10,5 (SB=46,50); 4º Wanderley Soares de Andrade 9,0; 5º Aulísio Alves, Antônio Eduardo T.G.Fernandes, Jorge Luiz Novais Melo e Gervásio Martins 6,0; 9º Rafael Rocha Neto 4,0; 10º Fausto Palmos de Lima Brignol 2,0; 11º Paulo César Vieira e Luiz Antônio Antunes Machado 1,0; 13º Paulo Alberto Buchele Lino 0,0 pts.

**GRUPO 60** - Bacic 0 Andor - Bacic 1 N.Gil - Valentin 0,5 N.Gil - Andor 0 Valentin - Encerrado: 1º Manuel Valentin P. Garcia 11,5; 2º Gregório Bacic 10,0 (SB=38,50); 3º Luiz Vieira de Aquino 10,0 (SB=37,50); 4º Nelson Gil Alexandre da Silva 9,5; 5º Jorge Andor 9,0; 6º José Fernandes de Araújo 7,0; 7º Jefferson Luiz Cardoso 4,0; 8º Luciano Neves de Lima e Antônio Aprígio 3,0; 10º Clóvis Andrade de Almeida e Alexandre Henrique L. Machado 1,0; 12º Eduardo Barbosa Macedo e Pedro Pereira da Silva Filho 0,0 pts.

**GRUPO 61** - Reinaldo 0 Manoel - Manoel 0,5 Aquino - Manoel 0,5 Eguia - Nivaldo Nunes de Medeiros Jr abandonou - Adj: Reinaldo 0,5 Eguia - Encerrado: 1º Manoel F.C.P.Andrade Neto 11,0;

2º) Luiz Afonso Eguia 10,0 (SB=42,00); 3º) Reinaldo do Nascimento 10,0 (SB=41,75); 4º) Luiz Vieira de Aquino 9,5; 5º) Jorge Andor 8,5; 6º) A.E. duardo T. Guimarães Fernandes 7,5; 7º) Máximo Igor M. de Macedo 5,5; 8º) Aylton Pereira Pintos 4,5; 9º) Nivaldo Nunes de Medeiros Jr 2,0; 10º) Waldemar Theodoro Carvalho Jr 1,5; 11º) Gilsonmar Silva Barbalho e Leonardo Prazeres Alves 1,0; 13º) Marcos Antônio F. Bueno 0,0 pts.

**GRUPO 62** - Cruz 0,5 Manoel - Valdeci 1 Cruz - Manoel 0,5 Masson - Anselmo 0,5 Valdeci - Valdeci 0,5 Osmar - Osmar 1 Osvaldo - Joaquim 0 Anselmo - Cruz 0 Osmar - Adj: Osmar 0,5 Manoel - Encerrado: 1º) João Maria Machado Filho 11,0; 2º) Osmar A. Serafini Jr 10,5; 3º) Manoel F.C.P. Andrade Neto 9,0; 4º) Dirceu Cleto Jr 8,0; 5º) Valdeci da Silva Ferraz e Anselmo Rocha 6,5; 7º) Euclydes Masson 6,0; 8º) Joaquim Francisco Pereira 5,5; 9º) José Alberto Borges da Cruz e Ailton Machiavelli 4,5; 11º) Oswaldo de Lima 4,0; 12º) André Maurício Hessel Lopes 1,0; 13º) Raymundo José Moreira 0,0 pts.

**GRUPO 63** - José Manuel Martinez Cortez eliminado - Esdras 0 Otávio - Francisco 0,5 Otávio - Eguia 0,5 Otávio - Otávio 1 Osmar - Rômulo 0 Eguia - Esdras 0 Eguia - Francisco 0 Eguia - Eguia 1 Osmar - Francisco 0 Osmar - Adj: Osmar 1 Es-

dras - Encerrado: 1º) Luis Amonzo Eguia 10,0; 2º) Alberto Pinheiro Mascarenhas 9,5; 3º) Otávio Antônio de Araújo 9,0; 4º) Osmar Antônio Serafini Jr 8,5; 5º) Rômulo Domingues de Paula 7,5; 6º) Francisco A.O. Azevedo 5,5; 7º) Esdras do Nascimento 5,0; 8º) José Manuel M. Cortez 4,0; 9º) Rui Sandro S. Alexandre, Ivone M. Hesse Lopes, Fernando Castellari e Onésimo F. Azeredo 0,0 pts - Inscrição Cancelada: José Luiz Paravato.

## GRUPOS 84 a 93

**Diretor: Luiz Paulo Rouanet**  
**Rua Marconi, 1 0 3**  
**19800-000 - Assis - SP**

**GRUPO 86** - Retificação: Flausino 0 Muller - Adj: Henz 0 Stephenson - Encerrado: 1º) Paulo Sérgio Viana Cerqueira 10,0 (SB=45,25); 2º) Colin Jeremiah B. Stephenson 10,0 (SB=43,00); 3º) Cezar Floriano Henz 9,0; 4º) Eduardo Antônio Muller 7,5; 5º) Edson José Cortiano 6,5; 6º) Jamilson Flausino e Sebastião Marcos Corrêa 5,0; 8º) Mauricio César P. Bezerra 4,0; 9º) Jorge Henrique Backes 3,0; 10º) Ricardo Yuji Tabata 2,0; 11º) Waldemar Zajos 1,0; 12º) José Venâncio da Silva Filho 0,0; Inscrição Cancelada: Alessandro Donizetti Rodrigues.

# CAMPEONATOS ESTADUAIS

## DIRETOR DA DIVISÃO:

**José Geraldo Veloso - Rua Adolfo Pereira, 396 - Ap. 601 - Belo Horizonte - MG - 30310-350**

## III CEI / B A - FINAL

**Início: 04/01/93**

**Término: 04/07/94**

**Diretor: Warner Bruce Kover.**

**Rua Jardim Botânico, 157 - Ap 202**  
**22470-050. Rio de Janeiro - RJ**

Fábio 1 Ronaldo - Joselito Carvalho Queiroz eliminado (Art.23).

## III CEI / G O - FINAL

**Início: 04/01/93**

**Término: 04/07/94**

**Diretor: Warner Bruce Kover.**

**Rua Jardim Botânico, 157 - Ap 202**  
**22470-050. Rio de Janeiro - RJ**

Ronaldo 0 William.

## ALTERAÇÕES DE ENDEREÇOS

Toda e qualquer alteração de endereço deve ser comunicada, de imediato, a todos os parceiros, aos diretores de seus torneios e ao Setor de Cadastramento (Caixa Postal 21.200 - CEP 04698-970 - São Paulo SP). A Secretaria é a responsável pelo Setor de Cadastro, de onde saem todos os relatórios, etiquetas e emparelhamentos utilizados pelo Clube.

#### IV CEI / M G - FINAL

Início: 04/01/93

Término: 04/07/94

Diretor: Edson Nogueira Duarte.

Rua Malavazzi, 6 6 8

13140-000. Paulínia. S P

Helder Luiz Rodrigues abandonou - Avellan 0,5 Teófilo - Veloso 0,5 Brandão - Avellan 0 Brandão - Ary 0 Veloso - Ary 0,5 Avellan - Aloisio 1 Bello - Avellan 1 Bello - Avellan 0,5 Veloso - Henrique 0 Avellan - Avellan 1 André.

#### III CEI / P E - FINAL

Início: 04/01/93

Término: 04/07/94

Diretor: Warner Bruce Kover.

Rua Jardim Botânico, 157 - Ap 202

22470-050. Rio de Janeiro - R J

Otávio 0,5 Walberto.

#### IV CEI / P R - SEMIFINAL

Início: 04/01/93

Término: 04/07/94

Diretor: Affonso Sanches Jr.

Caixa Postal 1 7

16600-000. Pirajui - S P.

GRUPO 02 - João Victor da Silva abandonou - Serafini 0,5 Ermínio.

#### IV CEI / R J - FINAL

Início: 04/01/93

Término: 04/07/94

Diretor: Edson Nogueira Duarte.

Rua Malavazzi, 6 6 8

13140-000. Paulínia. S P

Marcus Antônio Rolim Silva eliminado (Art.23) - Paulo Ricardo Paul abandonou - M.Polo 1 Rubens - Aylton 0,5 M.Polo - Agostinho 0,5 M.Polo - M.Polo 1 Cássio - Viana 0 M.Polo - Warner 0 Marcolino - Dácio 0,5 Marcolino - Santos 1 Rubens - Aylton 0 Santos - Lauro 0 Santos - Santos 1 Warner - Cássio 0 Rubens - Rubens 0 Lauro (Art.15) - Aylton 1 Gutemberg - Aylton 1 Cássio - Aylton 1 Warner - Daniel 0,5 Aylton - Gutemberg 0,5 Lauro - Gutemberg 0 Daniel - Warner 1 Cássio - Barbosa 1 Lauro.

#### IV CEI / R S - SEMIFINAL

Início: 04/01/93

Término: 04/07/94

Diretor: Néleon Hirsch.

Caixa Postal 7 9 3

85806-970. Cascavel - P R.

GRUPO 01 - Ornélio 1 Pulsy - Irajá 0,5 Esteves - Bianor 1 Souza - Bianor 0 Ornélio - Bueno 0,5 Ornélio.

GRUPO 02 - Alcindo 0 Passos - Iwakura 0,5 Piccoli - Severo 0 Iwakura - Passos 1 Silva - Alcindo 0,5 Iwakura - Iwakura 0,5 Clayton - Iwakura 1 Milton - Passos 0,5 Milton - Clayton 1 Alcindo - Clayton 1 Silva - Iwakura 0,5 Passos.

#### IV CEI / S C - FINAL

Início: 04/01/93

Término: 04/07/94

Diretor: Warner Bruce Kover.

Rua Jardim Botânico, 157 - Ap 202

22470-050. Rio de Janeiro - R J

Moacir 0,5 Piltz - Pedro 0,5 Moacir - Giebel 0 Gilson - Gilson 1 Pedro.

#### CARTAZES PARA DIVULGAÇÃO DO CXEB

O Clube confeccionou cartazes para propaganda do CXEB. Se cada associado se dispuser a afixar um cartaz, teremos uma grande e importante divulgação, o que é excelente para o clube e para o próprio emblema pário. Colabore, solicitando o seu ao nosso escritório, em São Paulo - CXEB-Propaganda (Caixa Postal 21.200 - São Paulo - SP - 04698-970). Vamos ajudar a divulgar o nosso Clube em todo o território nacional!

# TORNEIOS ESPECIAIS

**DIRETOR DA DIVISÃO:**

**Arnor Serafim Junior - Av. Aratãns, 78 Aptº 53 - São Paulo - SP - 04081-000**

## II TBE - PRELIMINAR

### GRUPOS 06 a 10

**Diretor: José Alberto M. Costa.**

**Caixa Postal 8 5 6 2 0.**

**27700-000. Vassouras - RJ.**

**GRUPO 06 - 1º TAB -** Bacila (Cavalo de Aço) 0 Xavier (Sem Nome) - Cândido (Formiga Diva Atômica) 0 Savalle (Xadrez Maranhense).

**GRUPO 06 - 2º TAB -** Lizarzaburu (Aceita Empate?) 1 Jayme (Cavalo de Aço) - Lizarzaburu (Aceitas Empate?) 1 Lira (Chess Bulls) - Tomé (Xadrez Maranhense) 0,5 Lizarzaburu (Aceitas Empate?) - Tomé (Xadrez Maranhense) 1 Jayme (Cavalo de Aço) - Araújo (Sem Nome) 1 Jayme (Cavalo de Aço).

**GRUPO 06 - 3º TAB -** Kuroski (Formiga Diva Atômica) 0,5 Serra (Aceita Empate?) - Bello (Cavalo de Aço) 0,5 Lobo (Xadrez Maranhense).

**GRUPO 07 - 1º TAB -** Maia (Tijuca) 1 Capeletti (Fenavinho) - Peres (Pégaso) 0 Passarini (CCR XIII Agosto) - Homero (Torre Borracha) 1 Passarini (CCR XIII Agosto) - Capeletti (Fenavinho) 0 Passos (Cruzeiro-Jaguarense) - Passos (Cruzeiro-Jaguarense) 1 Passarini (CCR XIII Agosto) - Passos (Cruzeiro-Jaguarense) 1 Jair (Estrela Vermelha) - Capeletti (Fenavinho) 0 Homero (Torre Borracha).

**GRUPO 07 - 3º TAB -** Queiroz (Tijuca) 0 Pozza (Fenavinho) - Liderico (Torre Borracha) 1 Oliveira (CCR XIII Agosto) - Pozza (Fenavinho) 1 Domingues (Cruzeiro-Jaguarense).

**GRUPO 08 - 1º TAB -** Sérgio Murilo de A. Pereira (C.Português) e Romeu Salvador Freitas (Roc. Itú Botucatu) eliminados (Art.23) - Cipolli (Banespa) 0,5 Pimenta (C.X.Piracanjuba).

**GRUPO 08 - 2º TAB -** Estevão (Banespa) 0,5 Alexandrino (Cesofan II) - Vicente (Roc. Itú-Botucatu) 0 Alexandrino (Cesofan II) - Araújo (C.Português) 0

Fargnoli (Cavalo Doido).

**GRUPO 08 - 3º TAB -** Renê (CSSGAPA) 0 Pacheco (Cavalo Doido) - Renê (CSSGAPA) 0 Jairo (C.X.Piracanjuba) - Fabrício (Cesofan II) 1 Renê (CSSGAPA) - Ferraz (Roc. Itú-Botucatu) 1 Renê (CSSGAPA) - Fabrício (Cesofan II) 0 Ferraz (Roc. Itú-Botucatu).

**GRUPO 09 - 1º TAB -** Álvaro (Rei Rocado) 1 Otávio (Mosqueteiros Rei) - Warner (Perdidos no Espaço) 1 Álvaro (Rei Rocado) - Ferreira (Pangaré do Rei) 1 Warner (Perdidos no Espaço) - Nicolau (Hosp.S.Paulo) 0,5 Warner (Perdidos no Espaço) - Nicolau (Hosp.S.Paulo) 1 Paravato (Day to Day) - Ferreira (Pangaré do Rei) 1 Paravato (Day to Day) - Ferreira (Pangaré do Rei) 1 Álvaro (Rei Rocado) - Otávio (Mosqueteiros do Rei) 0 Ferreira (Pangaré do Rei).

**GRUPO 09 - 2º TAB -** Oscar (Pangaré do Rei) 1 Araújo (Mosqueteiros do Rei) - Giordano (Day to Day) 1 Queiroz (Hosp.S.Paulo) - Belliboni (Perdidos no Espaço) 0 Queiroz (Hosp.S.Paulo) - Queiroz (Hosp.S.Paulo) 1 Lima (Bertrand Russell) Art. 21 - Oscar (Pangaré do Rei) 0 Lima (Bertrand Russell) - Uilde (Ala do Rei) 1 Araújo (Mosqueteiros do Rei) - Belliboni (Perdidos no Espaço) 0,5 Uilde (Ala do Rei) - Uilde (Ala do Rei) 0 Queiroz (Hosp.S.Paulo) - Uilde (Ala do Rei) 1 Lima (Bertrand Russell).

**GRUPO 09 - 3º TAB -** Henrique (Perdidos no Espaço) 1 Ubirajara (Mosqueteiros do Rei) - Jorge (Pangaré do Rei) 0,5 Calamari (Day to Day) - Sérgio (Hosp.S.Paulo) 1 Henrique (Perdidos no Espaço) - Calamari (Day to Day) 1 Henrique (Perdidos no Espaço).

**GRUPO 10 - 1º TAB -** Giancarlo (Tchess!) 1 Renato (Capablanca I) - Mascarenhas (Cavalo Manco) 1 Giancarlo (Tchess!).

**GRUPO 10 - 3º TAB -** Ricardo (Capablanca I) 0 Chaves (Alex Team) - Francisco (Tchess!) 1 Ricardo (Capablanca I) - Francisco (Tchess!) 0 Okino (Trio de Aço).

**"Associado: Não recebendo notícias do Diretor de seu torneio, após haver reiterado o assunto, contate sem demora o Diretor da respectiva Divisão ou o Diretor de Torneios Internos."**



### III TORNEIO - FEMININO

#### MEMORIAL MAURÍCIO SOARES MOREIRA

Início: 15/03/93

Término: 15/09/94.

Diretor: Álvaro Faria Machado

Caixa Postal 2 5 0 7 1.

20552-970. Rio de Janeiro - R J.

Alzira O Norma.

### VIII JUVENTUDE - PRELIMINAR

Início: 15/03/93

Término: 15/09/94.

Diretor: Alberto José Garcia.

Rua Gustavo Sampaio, 630 - Aptº 406.

22010-010. Rio de Janeiro - R J.

GRUPO 01 - Eduardo Munoa abandonou.

GRUPO 03 - Anderson Basílio e Leonardo Padilha abandonaram.

GRUPO 05 - Retificação: Fabiano Félix continua jogando o torneio, não tendo abandonado, como anteriormente Informamos.

GRUPO 06 - Brião 1 C.Vargas - D.Brião 1 Vanzin.

#### PLANILHAS

A Secretaria do Clube fornece simulas ao preço de 15 TPS o lote de 30 UNIDADES. Pedidos para CXEB - Escritório: Caixa Postal 21.200 - São Paulo - SP - 04698-970, mediante o envio de cheque nominal ou selos postais de tarifa simplificada.

### II VETERANOS - PRELIMINAR

#### MEMORIAL DIJALMA BAPTISTA CAIAFA

#### GRUPOS 01 a 05

Início: 15/03/93

Término: 15/09/94.

Diretor: Euclides Vilar de Azevedo.

Rua Casimiro de Abreu, 2 1 0.

28905-360. Cabo Frio - R J.

GRUPO 01 - Coltro 0,5 Kahala - Kahala 0 Calabrich - Bracco 0 Ricupero - Ricupero 1 Kahala - Bracco 1 Renato - Coltro 1 Ubirajara.

GRUPO 02 - Dorgival 1 Armando - Eunen 1 Dorgival - Armando 1 Eunen.

GRUPO 03 - Milton 1 Zanatta - Zanatta 0 Sérgio (Art.15) - Sérgio 1 Edmo - Milton 1 Henrique.

GRUPO 04 - Milton 1 Olinto - Giebel 1 Orivaldo - Laurentino 0 Milton - Henrique 0 Eunen - Milton 1 Henrique.

GRUPO 05 - Moura 0,5 Raimundo - Moura 1 Homero - Moura 1 Bertolucci - Sérgio 1 Roberto - Simulite 0 Sérgio - Simulite 0 Moura.

#### GRUPOS 06 a 10

Diretor: Pedro Aluizio Abreu Lobo

Caixa Postal 3 3 1

65001-970. São Luís - M A.

GRUPO 07 - Prado 1 Henrique - Henrique 0 Seywaybricker.

GRUPO 08 - Amaral 0 Cataldi - Seywaybricker 1 Albuquerque.

GRUPO 09 - Kahala 0 Nunes - Diano 1 Lino.

GRUPO 10 - Uilde 0 Zélio.

## TORNEIOS TEMÁTICOS

DIRETOR DA DIVISÃO:

Alaor Franco Martins - Rua Bassin Nagib Trabulsi, 43. Ap 1003 - Santos - SP - 11030-540

#### SÉRIE T U

Diretor: Mostafá Abdel Samie Abdel Fattah

R.Prof.Arnaldo Semeraro, 1011- Bl.4 - Aptº 43

04184-000 - São Paulo - S P

TU/01 - Gr 03 - Encerrado:

TU - 01 - Gr 3	Nº	1	2	3	4	5	6	7	Pts.	Clas.
Isidro Baleroni	1	X	=	1	1	1	1	1	5,5	1º
José H M Cesar	2	=	X	1	1	1	1	1	5,5	2º
José Maia Freitas	3	0	0	X	=	1	1	1	3,5	3º
Alcino L C Costa	4	0	0	=	X	=	1	1	3,0	4º
Roberto Pontes O	5	0	0	0	=	X	1	1	2,5	5º
Paulo C Celestino	6	0	0	0	0	0	X	1	1,0	6º
René E D A Aprigio	7	0	0	0	0	0	0	X	0,0	7º

**TU/04 - Gr 08 - Emanuel 1 lahn.**

TU - 04 - Gr 8	Nº	1	2	3	4	5	6	7	Pts.	Clas.
Marcio B Oliveira	1	X	1	1	=	1	0	1	4,5	1º
José Antonio Rosa	2	0	X	1	=	=	1	1	4,0	2º
Ronaldo J G Coelho	3	0	0	X	1	1	1	1	4,0	3º
Emanuel F C Costa	4	=	=	0	X	1	0	1	3,0	4º
Ivo lahn	5	0	=	0	0	X	1	1	2,5	5º
José M Freitas	6	1	0	0	1	0	X	0	2,0	6º
Wagner R Lara	7	0	0	0	0	0	1	X	1,0	7º

**TU/04 - Gr 09 - Encerrado:**

TU - 04 - Gr 9	Nº	1	2	3	4	5	6	7	Pts.	Clas.
Ailton A M Silva	1	X	1	1	1	1	1	1	6,0	1º
Eduardo A Müller	2	0	X	1	1	0	1	1	4,0	2º
José F Penna	3	0	0	X	1	1	1	1	4,0	3º
William M Coelho	4	0	0	0	X	1	1	1	3,0	4º
Rodrigo Ramos	5	0	1	0	0	X	0	1	2,0	5º
Paulo C Celestino	6	0	0	0	0	1	X	1	2,0	6º
Antonio P P Neto	7	0	0	0	0	0	0	X	0,0	7º

## SÉRIE T V

**Diretor: Gerardo Avellan**

**Caixa Postal 225**

**30161-970 - Belo Horizonte - MG**

**TV/01-Gr 01 - Freitas 0 Silva - Freitas 0 Zanetti - Grimaldi 0,5 Silva.**

**TV/02-Gr 02 - Campos 1 Macedo - Moraes 1 Macedo - Macedo 1 Carmo.**

**TV/04-Gr 02 - E.Santo 1 Costa.**

**TV/06-Gr 01 - Martinho 1 Rosa - Martinho 1 Aguilar - Rosa 1 Sanchez.**

**TV/08-Gr 01 - Feitosa 0,5 Mesquita - Soares 0,5 Feitosa - Lima 0 Soares - Soares 0 Mesquita.**

**TV/08-Gr 03 - Pimenta 0,5 Silva - Encerrado:**

TV - 08 - Gr 3	Nº	1	2	3	4	5	6	7	Pts.	Clas.
Dirceu Cleto	1	X	=	1	1	1	=	1	5,0	1º
Nilson E Pimenta	2	=	X	=	1	1	1	1	5,0	1º
Ailton A M Silva	3	0	=	X	1	=	1	1	4,0	3º
Rubens C F Santo	4	0	0	0	X	1	1	1	3,0	4º
Orlando A P Reis	5	0	0	=	0	X	1	1	2,5	5º
R C S Bernardes	6	=	0	0	0	0	X	1	1,5	6º
João C P Zanetti	7	0	0	0	0	0	0	X	0,0	7º

**TV/09-GR 01 - Amaral 0,5 Caleffi - Carmo 0 Aguilar - Caleffi 1 Carmo.**

**TV/10-GR 01 - Soares 0 Carmo - Encerrado:**

TV - 10 - Gr 1	Nº	1	2	3	4	5	6	7	Pts.	Clas.
Nilson e Pimenta	1	X	1	1	1	1	1	1	6,0	1º
Alexandre L Vieira	2	0	X	=	1	1	1	1	4,5	2º
José R P Gomes	3	0	=	X	1	=	0	1	3,0	3º
Luiz F do Carmo	4	0	0	0	X	1	1	1	3,0	3º
Mario S Soares	5	0	0	=	0	X	1	1	2,5	5º
Paulo C Celestino	6	0	0	1	0	0	X	0	1,0	6º
Isaac Pedrosa Fieri	7	0	0	0	0	0	0	X	0,0	7º

**Diretor: Teófilo José de Andrade**

**Rua B - Alberto Pinto, 56 - São Paulo.**

**36037-040. Juiz de Fora - M G.**

**TV/01 - Gr 02 - Gilberto Câmara Neto eliminado (Art.23) - Santos 0,5 Zanetti - Santos 1 Aguilar - Zeituni 0 Santos - Santos 1 Serafim - Zeituni 0 Serafim - Garcia 1 Zeituni.**

**TV/02 - Gr 03 - Silva 0 Kellermann - Kellermann 1 Baptista - Lima 0,5 Kellermann - Dillenburg 0 Aguilar - Aguilar 0,5 Lima - Silva 0 Baptista - Lima 0,5 Silva - Baptista 0 Melgarejo - Dillenburg 1 Baptista - Baptista 0 Lima - Lima 0 Melgarejo - Dillenburg 0,5 Lima.**

**TV/03 - Gr 01 - Carmo 1 Kaupert - Aguilar 1 Carmo - Carmo 0 Campos - Meyr 0 Carmo - Kaupert 1 Meyr - Meyr 0 Aguilar - Campos 1 Meyr.**

**TV/04 - Gr 03 - Carmo 0,5 Silva - Carmo 0 Cappellini - lahn 1 Carmo - Carmo 1 Matsubara - Silva 0 Aguilar - Cappellini 1 Silva - Silva 0,5 lahn - Aguilar 1 Matsubara - lahn 0 Aguilar - Matsubara 0 Cappellini - lahn 1 Matsubara.**

**TV/07 - Gr 03 - Serafim 0 Aguilar - Aguilar 1 Baptista - Rouanet 0,5 Kellermann - Zeituni 0 Rouanet (Art. 15) - Rouanet 1 Serafim - Baptista 0 Rouanet - Kellermann 1 Zeituni - Serafim 0 Kellermann - Kellermann 1 Baptista - Serafim 1 Baptista.**

**TV/08 - Gr 04 - A.Pereira 0 Aguilar - Fialho 1 A.Pereira - A.Pereira 1 lahn - Holanda 1 Cappellini (Art.21) - Aguilar 0 Holanda - Cappellini 1 lahn - M.Pereira 0 Cappellini - Aguilar 0,5 Fialho - lahn 0 Aguilar - M.Pereira 0 Fialho.**

**TV/08 - Gr 05 - Zeituni 0 Nunes - Nunes 1 Leite - Pimenta 0 Piazza - Lima 1 Pimenta - Leite 0 Piazza - Piazza 1 Lima.**

**TV/09 - Gr 02 - Felipe Paulo Guazzi Berço eliminado (Art.23) - Meyr 0 Berço - Nascimento 1 Meyr - Paravato 0,5 Nascimento - Nascimento 0,5 Saito - Saito 1 Meyr - Encerrado.**

**TV/10 - Gr 03 - Bacic 1 Faria - Zeituni 1 Faria -**

Faria 0,5 Serafim - Aguilár 0,5 Bacic - Bacic 0 Silva - Bacic 0 Serafim - Serafim 1 Silva - Towcan 1 Zeituni.

TV/10 - Gr 04 - Silva 0,5 Nunes - Luz 1 Giancesini - Nunes 0 Luz - Altino 0 Leite - Leite 0 Nunes - Nunes 1 Fernandes - Fernandes 0 Matsubara - Nunes 0 Matsubara.

**Diretor: João Eduardo P. Abramides**

**Caixa Postal 5 6 2 3**

**13091-970. Campinas - S P**

TV/01-GR 03 - Gutparakis 0 Arnor.

TV/02-GR 04 - Luiz Carlos Costa de Araújo eliminado (Art.23) - Cleber 1 Dorgival - Dorgival 0 Sidnei - Costa 1 Dorgival.

TV/03-GR 02 - Soultiro 1 Peiter - Soultiro 1 Pontes do Ó - Soultiro 1 Esdras.

TV/04-GR 04 - Piazza 1 Joaquim - Lapertoza 1 Piazza.

TV/04-GR 05 - Gutparakis 0 Mesquita.

TV/05-GR 02 - Brasil 1 Arnor - Aguilár 1 Brasil - Arnor 0,5 Joaquim.

TV/07-GR 04 - Alcindo 0,5 Arnor - Arnor 0 Dorgival - Glaucio 0,5 Arnor - Arnor 0,5 E.Santo - Dorgival 0 Martins.

TV/08-GR 06 - Miazaki 1 Macedo - Macedo 0 Pre-gun - Tórtora 0 Adalberto.

TV/08-GR 07 - William Roberto Santos Braz eliminado (Art.23) - Synval 1 Gutparakis.

TV/08-GR 08 - Freitas 0 Aluizio - Freitas 1 Glaucio.

TV/09-GR 03 - Palmerim Soares de Sá inscrição cancelada.

TV/10-GR 05 - Arnor 0 Pimenta - Kennedy 0,5 Arnor.

TV/10-GR 07 - Richard Mitsuo Fuzishawa inscrição cancelada.

# A RECREATIVA

**Palavras Cruzadas e Passatempos Inteligentes**  
**Em todas as bancas**

a  
**RECREATIVA**

Rua Juazeiro, 310 - Jd. dos Estados  
CEP 37701-077 - Poços de Caldas - MG

FUNDADA EM 1950

**RBXP - REVISTA BRASILEIRA DE XADREZ POSTAL**

**EDITADA BIMESTRALMENTE PELO CLUBE DE XADREZ EPISTOLAR BRASILEIRO**

Redator: Milton Gonçalves Sanchez (Rua Pedroso Alvarenga, 313 - ap. 103 S. Paulo - 04531-927)

Secretário da Redação: Nelson Lopes Silva (Caixa Postal, 21.200 - 04698-970 - São Paulo-SP)

Colaboradores: Luiz Geraldo B. Miranda Leão (Teoria), Gard Glebel (Problemas), Milton Gonçalves Sanchez (Partidas), Haroldo Wonsowski (Distribuição), José Luiz Paravato e Estevão Tavares Neto.

Composição, Arte, Impressão: Copidart Editora Ltda. Rua Paulo Setúbal, 37 - 02031-010 - SP

Todo material destinado a publicação na RBXP deverá ser enviado ao redator acima.

Tiragem desta edição: 2.000

# TORNEIOS DE CLASSIFICAÇÃO

DIRETOR DA DIVISÃO: Aulísio Alves - Rua Camé, 682 - São Paulo - SP - 03121-020

## CATEGORIA SUPERIOR - TC/S

**Diretor: Soutiro Futida**  
Rua Coronel Quirino, 910 - apto. 44  
13025-900 - Campinas - SP

**GRUPO 0009** - Backes 1 Nicolau (Art.30) - Adj:  
Nicolau 1 Márcio - Nicolau 1 Terra - Encerrado -  
Classificado: Alberto Pinheiro Mascarenhas

TC - S - 0009	Nº	1	2	3	4	5	6	7	8	9	10	11	Pts.	Clas.	SB
Alberto P Mascarenhas	1	X	1	1	1	=	1	=	=	=	1	1	8,0	1º	38,5
Warner B Kover	2	0	X	=	1	1	=	1	1	1	1	1	8,0	2º	32,5
Luiz I Nicolau	3	0	=	X	1	1	1	1	1	1	0	1	7,5	3º	
Márcio B Oliveira	4	0	0	0	X	=	1	1	=	1	1	1	6,0	4º	
Edison G Freitas	5	=	0	0	=	X	=	0	1	1	1	1	5,5	5º	
João B da Silva	6	0	=	0	0	=	X	1	=	1	1	1	5,5	5º	
Roberto S L Feitosa	7	=	0	0	0	1	0	X	1	1	1	0	4,5	7º	
Lauro M Sobrinho	8	=	0	0	=	0	=	0	X	0	1	1	3,5	8º	
Carlos A P Terra	9	=	0	0	0	0	0	0	1	X	1	1	3,5	8º	
Jorge H M Backes	10	0	0	1	0	0	0	0	0	0	X	1	2,0	10º	
Manoel Tudella Jr	11	0	0	0	0	0	0	1	0	0	0	X	1,0	11º	

**GRUPO 0010** - Fontenelle 0,5 Faria - Laudelino 0,5 Fontenelle - Faria 0 Laudelino - Faria 0 Marcos (Art. 21).

**GRUPO 0011** - Elias 0,5 Ricardo - Kelsen 1 Nicolau - Cordani 1 Alvim - Nicolau 0 Guimarães - Alvim 1 Nicolau - Elias 0,5 Alvim - Ricardo 0,5 Scaglia.

**GRUPO 0012** - Tudella 0 Bastos - Soares 1 Nascimento - Bastos 0 Soares - Hemar 0 Soares - Nêris 0 Tudella - Cássio 0 Homero - Homero 0 Nêvio - Homero 1 Dácio - Bastos 0 Cássio - Nêvio 0,5 Bastos.

**GRUPO 0013** - Nêvio 1 A.Coelho - Willy 1 Gonçalves - Massa 1 Hemar (Art. 21) - A.Coelho 1 Rodrigues (Art. 23) - Hemar 1 Rodrigues.

**GRUPO 0014** - Kover 0 Darley - Koatz 0,5 Kover - Fontenelle 1 Barbosa - Marchevski 0 Koatz - Kover 0 Marchevski - A.Coelho 1 Fontenelle - Nêvio 1 Barbosa.

**GRUPO 0015** - Marne 1 Ernesto - Osmar 0,5 Marne - Prado 1 Gonçalves - Jaldemar 1 Gonçalves - Koatz 0 Jaldemar - Ernesto 0 Osmar - Fábio 1 Consolino - Consolino 1 Ernesto.

**GRUPO 0016** - Alexandre 1 Geraldo - Kover 1 Farias - Abreu 1 Kover - Jaldemar 0,5 Maurício - A.Coelho 1 Alexandre - Maurício 0 A.Coelho - Alexandre 0 Abreu - J.Bosco 0,5 Geraldo.

**GRUPO 0017** - Kover 0,5 Alberto - Kover 1 Fausto - Rúbio 1 Romeu - Roff 0,5 Romeu - Abdias 1 Willy - Romeu 0 Alberto.

**GRUPO 0018** - Fausto 0,5 Arruda - Alberto 1 Arthur - Arruda 1 Nicolau - Ricardo 1 Arruda - Arruda 1 Arthur - Abreu 0 Alberto - Roff 1 Arruda.

**GRUPO 0019** - Milton 0,5 Rosa.

## GRUPOS FORMADOS

**GRUPO 0020** - José Antônio Rosa - Carlos Ramos Villares - Paulo Afonso Borba Rolim - Osmar Antônio Serafini Junior - Rogério Honorato Tonolli - Wanderley Soares de Andrade - Laudelino Joaquim Santana Filho - Ricardo Ernesto Rain - Telmo Sebastião Bueno - Carlos Alberto de Campos - Umberto Giuseppe Cordani.

## CATEGORIA ESPECIAL - TC/E

**Diretor: Soutiro Futida**  
Rua Coronel Quirino, 910 - apto. 44  
13025-900 - Campinas - SP

**GRUPO 0160** - Irajá 0,5 Rizzo - Irajá 1 Ivan - Acyr 0x0 Irajá (Art. 33/b) - Gilmar Cardona Bueno eliminado (Art. 23) - Encerrado - Classificado: Acyr Rogério Calçado.

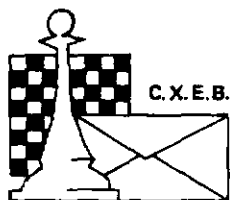

Fundado em 14.02.69

## CLUBE DE XADREZ EPISTOLAR BRASILEIRO

(LEVA O XADREZ, TRAZ O AMIGO)

### \* XI CAMPEONATO BRASILEIRO INDIVIDUAL \*

FASE PRELIMINAR INSCRIÇÕES ABERTAS

Início: 15/MAR/94

Inscrições até 30/JAN/94

---

#### INSTRUÇÕES

---

- 1) O CBI pode ser disputado por associados do CXEB pertencentes às Categorias Especial ou Superior.
- 2) Na fase preliminar, será permitida a inscrição em até 3 grupos, e na semifinal em, no máximo, a duas inscrições, desde que adquirido direito a tal.
- 3) O torneio será disputado pelo sistema **Schuring** de empareiramento, (todos contra todos), e cada grupo terá cerca de 11 participantes, classificando-se para a fase seguinte os dois primeiros colocados de cada grupo.

---

#### PRÊMIOS E DIREITOS

---

**CAMPEÃO:** Linda taça, direito à final do próximo CBI e ao título de **Mestre do CXEB**.

**VICE-CAMPEÃO:** Direito à final do próximo CBI e a 1/2 de norma de Mestre do CXEB.

**3º Colocado:** Direito à semifinal do próximo CBI e a 1/3 de norma de Mestre do CXEB.

**4º/5º Lugares:** Direito à semifinal do próximo CBI e a 1/4 norma de Mestre do CXEB.

**DEMAIS FINALISTAS:** Direito à semifinal do próximo CBI e a 1/5 de norma de Mestre do CXEB.

\* PARTICIPE! \*

\* DIVULQUE! \*

# XI CAMPEONATO BRASILEIRO INDIVIDUAL

FASE PRELIMINAR

—

FICHA DE INSCRIÇÃO

INSCRIÇÕES ATÉ 30/JANEIRO/94 \* \* INÍCIO DO TORNEIO: 15/MARÇO/94

MATRÍCULA ..... RATING ..... CATEGORIA ( ..... )

NOME .....

ENDEREÇO .....

CEP ..... CIDADE ..... UF .....

NÚMERO DE GRUPOS ..... (Máximo de 03 por pessoa).

- 1) **Taxa de inscrição** (por grupo) - Sócios Ativos: **20 TPS**;
- 2) **TPS - Tarifa Postal Simples** = 1º Porte da Tarifa Postal Nacional = custo de 01 aerograma nacional (não é o da carta social).
- 3) **Aproveite o cheque da inscrição para adquirir adesivos do CXEB.**  
Preço Unitário: Papel couchê = **04 TPS**; Vinil = **08 TPS**.  
Para 05 Unidades: Papel couchê = **15 TPS**; Vinil = **30 TPS**.
- 4) Remeter esta ficha junto com o cheque nominal ao Clube de Xadrez Epistolar Brasileiro para: **CXEB - Inscrição CBI** (Caixa Postal 21200 - CEP 04698-970 - São Paulo - SP).

## DEMONSTRATIVO DOS PAGAMENTOS:

..... Inscrições: ..... TPS = CR\$ .....

..... Adesivos-Papel ..... TPS = CR\$ .....

..... Adesivos-vinil ..... TPS = CR\$ .....

Totais: ..... TPS = CR\$ .....

Cheque nº: ..... Banco nº .....



# CLUBE DE XADREZ EPISTOLAR BRASILEIRO

(LEVA O XADREZ, TRAZ O AMIGO)

**O QUE É O XADREZ POSTAL?** - É a prática do xadrez através de correspondência.

**COMO PRATICÁ-LO?** - Os competidores enviam os seus lances através de cartas, fazendo a anotação dos mesmos em um dos sistemas empregados em xadrez: descritivo - 1) P4R, P4R; 2) C3BR, C3BD: ou algébrico - 1) e4, e5; 2) Cf3, Cc6; ou numérico - 1) 5254, 5755; 2) 7163, 2836.

Os torneios são regidos por regulamentos que estabelecem certas normas, inclusive os dias de reflexão (dias que são permitidos refletir para se responder a um lance, a partir da data do recebimento da carta do parceiro), bem como o tempo de duração dos torneios - normalmente um ano e meio - sendo que cada enxadrista enfrenta simultaneamente a todos os parceiros de seu grupo.

**COMO FAZER PARA PRATICÁ-LO?** - No Brasil, o xadrez postal é dirigido pelo **Clube de Xadrez Epistolar Brasileiro (CXEB)**, fundado em 14 de fevereiro de 1969. O CXEB é reconhecido pela Confederação Brasileira de Xadrez, estando também filiado à Internacional Correspondence Chess Federation (ICCF), órgão internacional do xadrez postal, e à Confederação Americana de Ajedrez Postal (CADAP), que representa a ICCF na América Latina. Os estatutos do CXEB foram registrados no **Cartório do 2º Ofício de Registros de Títulos e Documentos**, da Capital de São Paulo, conforme publicação no D.O.E. de 5.3.1969.

**COMO ASSOCIAR-SE AO CXEB?** - Basta preencher a proposta de sócio, no verso, e remetê-la ao presidente acompanhada da primeira anuidade.

**PAGA ALGUMA TAXA?** - Sim, uma contribuição anual, no valor de **120 tarifas postais simples**, dos Correios. A remessa do numerário deverá ser feita por cheque comum, nominal ao CXEB.

**O QUE OFERECE O CXEB?** - Torneios! Amigos! Diversão de 1ª Qualidade! Veja:

**a) TORNEIOS TEMÁTICOS** - Com 7 participantes, estes torneios tem início sempre que se completa um grupo inscrito numa determinada abertura. Os temas são divulgados na Revista Brasileira de Xadrez Postal.

**b) TORNEIOS DE CLASSIFICAÇÃO** - São torneios onde o associado define a sua categoria dentro do Clube: III, II, I, Especial ou Superior. São grupos de 7 jogadores, à exceção da Superior onde temos 11 participantes. Os dois primeiros colocados de cada grupo são promovidos à categoria seguinte, voltando à categoria anterior quem não atinge 1/3 dos pontos possíveis. Ao se inscrever num TC pela primeira vez o associado pode escolher a categoria que deseja jogar, mas apenas entre a III, II ou I. Poderá jogar, simultaneamente, até 03 grupos da mesma categoria, mas só terá a inscrição gratuita para o primeiro desses grupos.

**c) CAMPEONATO BRASILEIRO** - Somente para jogadores das categorias Especial e Superior, devidamente classificados através de competições do CXEB, da CADAP ou da ICCF.

**d) TAÇA BRASIL** - Torneio aberto, sem restrição de categoria, realizado a cada 2 anos, cujas inscrições são permitidas também aos não sócios. Uma das maiores competições postais do mundo !!!

**e) OUTROS TORNEIOS** - Temos ainda: Torneios por Equipes, Torneios Juventude, Feminino, Veteranos, Campeonatos Estaduais e Competições Internacionais. Veja o calendário publicado na Revista Brasileira de Xadrez Postal.

**COMO PARTICIPAR DOS TORNEIOS** - Consulte a seção **Torneios - Taxas de Inscrição - Serviços**, na Revista Brasileira de Xadrez Postal. Os inscritos em qualquer torneio receberão o emparelhamento, com nome e endereço de seus adversários, data do início da competição e outras informações.

**MAIS ALGUMA COISA?** - Sim: Uma revista distribuída gratuitamente, aos associados, a cada 2 meses, contendo resultados, partidas, formações de grupos, informações gerais sobre Regras e sobre os Torneios, etc...

**Antonio Carlos Raposo** (Caixa Postal 21200 - 04698-970 - São Paulo - SP)  
Presidente





TC - E - 0160	Nº	1	2	3	4	5	6	7	Pts.	Clas.
Acyr R Calçado	1	X	1	=	0	1	1	1	4,5	1º
Ricardo R C Galvão	2	0	X	1	=	1	1	=	4,0	2º
Fernando M Costa	3	=	0	X	1	=	1	1	4,0	2º
Irajá L Fonseca	4	0	=	0	X	1	=	1	3,0	4º
Ivan M da Silva	5	0	0	=	0	X	1	1	2,5	5º
Antonio M B Lima	6	0	0	0	=	0	X	1	1,5	6º
Gilmar C Bueno	7	0	=	0	0	0	0	X	0,5	7º

**GRUPO 0161** - Anchieta 1 Irajá - Inscrições Canceladas: Valdemir de Paula Barbosa, Jonas Paes Landahl e João Carlos Machado da Luz - Ulisses Ernani Tonolli abandonou - Encerrado - Classificados: Giovanni Jesus de Polli e José de Anchieta Antas.

TC - E - 0161	Nº	1	2	3	4	5	6	7	Pts.	Clas.
Giovanni J de Polli	1	X	1	1	1	-	-	-	3,0	1º
José de A Antas	2	0	X	1	1	-	-	-	2,0	2º
Irajá L Fonseca	3	0	0	X	1	-	-	-	1,0	3º
Ulisses E Tonolli	4	0	0	0	X	-	-	-	0,0	4º
Valdemir P Barbosa	5	-	-	-	-	X	-	-	IC	
Jonas P Landahl	6	-	-	-	-	-	X	-	IC	
João C M Luz	7	-	-	-	-	-	-	X	IC	

**GRUPO 0163** - Gilmar Cardona Bueno inscrição cancelada - Daniel Carr de Muzio abandonou - Sidney Florêncio da Costa eliminado - Cavalcanti 0 Cláudio - Cláudio 0 Euclides - Encerrado - Classificados: Marcel Pons Esparó e Euclides Vilar de Azevedo.

TC - E - 0163	Nº	1	2	3	4	5	6	7	Pts.	Clas.
Marcel Pons Esparó	1	X	1	=	1	1	1	-	4,5	1º
Euclides V Azevedo	2	0	X	1	1	1	1	-	4,0	2º
Cláudio V Mincato	3	=	0	X	1	1	1	-	3,5	3º
Jorge S Cavalcanti	4	0	0	0	X	1	1	-	2,0	4º
Sidney F Costa	5	0	0	0	0	X	0	-	1,0	5º
Daniel C Muzio	6	0	0	0	0	0	X	-	0	6º
Gilmar C Bueno	7	-	-	-	-	-	-	X	IC	

**GRUPO 0164** - Ivan 0 Anchieta.  
**GRUPO 0165** - Alaor 0,5 Campos - Anchieta 1 Alaor - Alves 0 Campos (Art. 23).  
**GRUPO 0166** - Giovanni 1 Urbano - Alaor 1 Urbano - Alaor 0 Anchieta - Anchieta 0,5 Eriberto - Eriberto 1 Alves (Art. 23).  
**GRUPO 0167** - Campos 0,5 Alaor - Lima 0 Campos - Edson 0,5 Campos.  
**GRUPO 0168** - Amaury 1 Pozza - Halfpap 0,5 An-

toine - Pozza 0 Alcindo (Art. 21) - Halfpap 0,5 Amaury - Marcus Antônio Rolim Silva abandonou.  
**GRUPO 0169** - Pozza 0 Vaz - Cavalcanti 1 Ral-mundo.  
**GRUPO 0170** - Lima 0 Pozza - Oliveira 1 Lima.  
**GRUPO 0171** - Alcindo 1 Soares - Diniz 1 Leôncio - Eduardo 1 Jair - Jair 0,5 Diniz - Valdomiro 0,5 Eduardo - Alcindo 0 Diniz.  
**GRUPO 0172** - Diniz 1 Jair - Hélio 0,5 Jair - Marcel 1 Jair - Henrique 0,5 Hélio - Jair 0 Henrique.  
**GRUPO 0173** - Jair 0 Bouwmann - Cataldi 1 Jair.  
**GRUPO 0174** - Cataldi 0,5 Juarez - Romualdo 1 Halfpap.  
**GRUPO 0175** - Letizio 0,5 Freitas - Pereira 0,5 Cataldi - Pereira 0 Letizio - Freitas 1 Pereira.  
**GRUPO 0176** - Uilde 0,5 Letizio - Arnor 0,5 Humberto.  
**GRUPO 0178** - Otávio 1 Arnor.  
**GRUPO 0179** - Fabrício Soares Teixeira abandonou - Juarez 1 Mostafá.  
**GRUPO 0180** - Eduardo 1 Laurentino.  
**GRUPO 0181** - Marcelo 0 Uilde (Art. 15).  
**GRUPO 0182** - Waldir 1 Lupion - Orlando 0,5 Waldir - Sérgio 0,5 Waldir.  
**GRUPO 0183** - Grimaldi 0 Ayrton - Ayrton 1 Dirceu.  
**GRUPO 0184** - Waldir 1 L.Carlos.

## GRUPOS FORMADOS

**GRUPO 0189** - Eduardo Quintana Sperb - Antônio Fausto Sobral - Laurentino Lorite Bullejos - Jorge André Pregun - Delmo Cássio Lodi - Ayrton Pereira Pintos - Ricardo Rizzo Corrêa Galvão.  
**GRUPO 0190** - Luiz Carlos de Lima - Paulo Sérgio Moreno de Jesus - Fernando Borges de Almeida - Jorge André Pregun - Clayton Brito Borges - Alan Nascimento Teixeira - Antônio Daniel Nobre Mendes.

## PRIMEIRA CATEGORIA - T C - I

### GRUPOS 0446 a 0460

**Diretor: Paulo Antônio Ferreira**  
**Rua Dr Lauro Pimentel, 3 4 1 - C.Universitária.**  
**13081-120. Campinas - SP**

**GRUPO 0456** - Haroldo 0,5 Modanese - Haroldo 1 Joaquim - Encerrado - Classificados: Manoel Bre-nha Ribeiro e Paulo Keishi Iwasaki (Art.42 - letra "c")

TC - I - 0456	Nº	1	2	3	4	5	6	7	Pts.	Clas.
Manoel B Ribeiro	1	X	1	1	1	1	1	1	6,0	1º
Paulo K Iwasaki	2	0	X	=	1	1	1	1	4,5	2º
Vinicius C Machado	3	0	-	X	1	1	1	1	4,5	3º
Sergio L M Lisboa	4	0	0	0	X	=	1	1	2,5	4º
Haroldo S Nogueira	5	0	0	0	=	X	1	1	2,5	5º
Joaquim D Filho	6	0	0	0	0	0	X	0	0,0	6º
Carlos A Zeituni	7	0	0	0	0	0	0	X	0,0	7º

**GRUPO 0459** - Iwasaki 0,5 Dailton - Dailton 0 Vanildo - Iwasaki 1 Onofre - Vanildo 0 Sérgio.

## GRUPOS 0461 a 0475

**Diretor: César A. Tibúrcio Silva**

**Q 1 1 1 - Bloco E - Aptº 2 0 7**

**71020-350. Guará I - D F**

**GRUPO 0461** - Bragagnollo 0,5 Celestino.

**GRUPO 0462** - Müller 0 Patrício - Patrício 1 Bacio - Patrício 0,5 Álvaro.

TC - I - 0462	Nº	1	2	3	4	5	6	7	Pts.	Clas.
Alvaro Machado	1	X	0	1	1	1	1	=	4,5	1º
Eduardo Muller	2	1	X	0	1	1	=	0	3,5	4º
Gregorio Bacio	3	0	1	X	1	1	1	0	4,0	3º
José Dorsdt	4	0	0	0	X	1	0	1	2,0	6º
Fernando Hornem	5	0	0	0	0	X	0	0	0,0	7º
Edson Sarmento	6	0	=	0	1	1	X	0	2,5	5º
Carlos Patrício	7	=	1	1	0	1	1	X	4,5	1º

**GRUPO 0463** - Santos 1 Fortunato - Celestino 1 Fortunato.

**GRUPO 0464** - Isaías 1 Sérgio.

**GRUPO 0466** - Arruda 1 Ferreira - Soares 0,5 Arruda.

TC - I - 0466	Nº	1	2	3	4	5	6	7	Pts.	Clas.
Antonio Labegallini	1	X	0	0	0	0	0	0	0,0	7º
Andre Nunes	2	1	X	0	1	0	0	0	2,0	5º
Jorge Pregun	3	1	1	X	1	1	1	=	5,5	1º
José Dias	4	1	0	0	X	0	0	0	1,0	6º
Ronaldo Arruda	5	1	1	0	1	X	1	=	4,5	2º
Paulo Ferreira	6	1	1	0	1	0	X	=	3,5	4º
Antonio Soares	7	1	1	=	1	=	=	X	4,5	2º

**GRUPO 0467** - Retificação: Borges 0 Suzuki.

**GRUPO 0469** - Passarini 1 Favorino.

**GRUPO 0470** - Fonseca 1 Favorino - Carvalho 0 Grimaldi.

**GRUPO 0471** - Cláudio 0 Edison - Mendonça 0 Edison - Grimaldi 0 Edison - Dailton 0 Grimaldi - Edison 1 Dailton.

**GRUPO 0472** - Domingues 1 Yoshioka - Modesto 0 Markov - Markov 1 Navarro - Markov 1 Milton - Yoshioka 0 Markov - Markov 1 Sandermann - Modesto 0 Navarro.

**GRUPO 0474** - Sérgio Souza 1 Corrêa - Corrêa 1 Aquino - Dieckmann 0,5 Aquino - Aquino 1 Sixel.

**GRUPO 0475** - Dieckmann 0 Fonseca - Dieckmann 0 Souza Filho - Oséas 0,5 Dieckmann - Oséas 0 Aquino - Souza Filho 1 Aquino - Aquino 1 Dieckmann - Aquino 1 Fonseca.

## GRUPOS 0476 a 0490

**Diretor: Telmo Guimarães Mayer**

**Rua Francisco Braga, 185 - Intercep**

**91530-330. Porto Alegre - R S.**

**GRUPO 0476** - Vidal 0,5 Segalla - Weikersheimer 0 Vidal - Vidal 1 Guedes - Segalla 1 Guedes - Guedes 0 Weikersheimer.

**GRUPO 0477** - Vidal 1 Synval - Aquino 0 Vidal - Botelho 0 Resano - Botelho 0 Silva - Carbones 0,5 Vidal - Vidal 1 Botelho - Silva 0,5 Resano - Synval 0 Aquino - Synval 0 Silva.

**GRUPO 0478** - Maronese 0 Aulísio - J.Carlos 0 Alan - Antônio 0 Resano.

**GRUPO 0480** - Resano 1 Segalla - Segalla 0 Andrades - Andrades 1 Feitosa.

**GRUPO 0481** - Belliboni 1 P.Lima.

**GRUPO 0482** - Barbosa 1 Frossard - Ronei 0 Barbosa.

**GRUPO 0483** - Diano 1 Mizaki - Weder 0 Costa - Costa 1 Ronei - Diano 1 Costa.

**GRUPO 0484** - Costa 1 Tortora - Magalhães 0 Etevaldo - Costa 1 Yasuda - Etevaldo 0 Costa.

**GRUPO 0485** - J.Lineu 0,5 Aalaka - Souza 0 J.Lineu - Oliveira 0 Costa.

**GRUPO 0486** - Belliboni 0 Reinaldo - Labegallini 1 Belliboni - Belliboni 0 Reis.

**GRUPO 0487** - Feijó 0 Nivaldo - Costa 1 Serafim - Serafim 1 Nivaldo.

**GRUPO 0488** - Costa 0 Santos - Inaude 0,5 Nivaldo.

## GRUPOS 0501 a 0510

**Diretor:** José Joaquim de Amorim Neto  
**Rua General Urquiza, 98 - Ap 806**  
**22431-040. Rio de Janeiro - R.J.**

## GRUPOS FORMADOS

**GRUPO 0501** - Carlos Alberto Madeira Silva - Waldomiro Piazza - José Antenor dos Santos - Sandro Fernando Armando - Carlos Alberto Zeituni - Gilmar Barbosa Souza - Gerardo Avellan.

**GRUPO 0502** - Rubens Souza Maia - Carlos Alberto Zeituni - Joaquim Melo de Camargo - Luciano José Porto Lima - Tomé Lima de Araújo Júnior - Ivanir de Almeida Madjarof - André Pfeiffer Ferreira.

**GRUPO 0503** - Carlos Alberto Zeituni - Paulo Edisson Terres Chacon - Joaquim Melo de Camargo - Ailton Ferreira de Souza - Paulo Afonso Garcia - Sebastião Pedro dos Santos - Esdras do Nascimento.

**GRUPO 0504** - Esdras do Nascimento - Sérgio Eduardo Herman - Ângelo Bil Ramos - Gilberto Azevedo de Brito - Vanildo João Kaupert - Ivonildo B. Leandro Júnior - José Ribamar da C. Assunção.

## SEGUNDA CATEGORIA - TC - II

## GRUPOS 0641 a 655

**Diretor:** Haroldo Santos Nogueira  
**Rua Quintino Bocaiuva, 60**  
**19600-000. Rancharia - S.P.**

Relatório na próxima edição.

## GRUPOS 0656 a 0670

**Diretor:** Francisco José Vaz Porto.  
**Rua Ailton Gomes de Miranda, 602.**  
**09770-600 - São Bernardo do Campo - S.P.**

**GRUPO 0657** - Baggio 1 Chedid - Ricardo Co-  
ração de Leão Almeida eliminado (Art. 23).

**GRUPO 0658** - Antônio O Moreno.

**GRUPO 0661** - Encerrado - Classificados: Ale-  
xandre Francisco C. Carvalho e Dirceu Cleto Jr.

TC - II - 0661	Nº	1	2	3	4	5	6	7	Pts.	Clas.
Dirceu Cleto Jr	1	X	1	=	1	=	1	5,0	2º	
Ricardo Gurgel Azzi	2	0	X	0	0	0	0	0,0	7º	
Dalton F Blunn	3	=	1	X	1	1	0	0	3,5	4º
Moacir Luiz Straub	4	0	1	0	X	0	0	0	1,0	6º
José C Santos 1º	5	0	1	0	1	X	0	0	2,0	5º
Alexandre F Carvalho	6	=	1	1	1	1	X	=	5,0	1º
Dieter L Koehler	7	0	1	1	1	1	=	X	4,5	3º

**GRUPO 0662** - Faissol O Gomes - Luciano O Al-  
buquerque - Albuquerque O Faissol - Pires 0,5 Oli-  
veira.

**GRUPO 0663** - Iran 1 Jamilson - Iran 0,5 Fonte.

**GRUPO 0664** - Irineu O Vânia - Calabrich 1 Irineu -  
Calabrich 1 Melgarejo.

**GRUPO 0665** - Calamari 1 Castro - Encerrado -  
Classificados: Paulo José Calamari e Irineu Cláu-  
dio Lanzarini.

TC - II - 0665	Nº	1	2	3	4	5	6	7	Pts.	Clas.
Irineu C Lanzarini	1	X	1	=	1	=	-	=	3,5	2º
Leon Bojaczczur	2	0	X	0	0	0	0	0	0,0	
Dorley Aquino	3	=	1	X	1	0	-	=	3,0	3º/4º
Luiz R M Silva	4	0	0	0	X	0	-	0	0,0	
Paulo J Calamari	5	=	1	1	1	X	-	1	4,5	1º
Palmerim Soares Sá	6	-	-	-	-	-	X	-	IC	IC
Marcos A f Castro	7	=	1	=	1	0	-	X	3,0	3º/4º

**GRUPO 0666** - Camolessi O Kennedy - Camolessi  
O Massieri - Massieri 1 Brasil.

**GRUPO 0667** - René 0,5 Klevertton - César 1 René  
- Túlio O Araújo.

**GRUPO 0668** - Strazzeri O Walter - Strazzeri 1 Ri-  
chard - Walter O Hamilton - Walter 0,5 Joco - Ri-  
chard O Hamilton - Richard O Bertoncello.

**GRUPO 0669** - René 1 Soares.

**GRUPO 0670** - Waldemar 1 Miguel.

## GRUPOS 0671 a 0685

**Diretor:** René Mauro da Silveira  
**Rua B, Bloco 20/302. Cj. Roraima**  
**92110-120. Canoas - R.S.**

**GRUPO 0671** - Brunetto 0,5 Noronha.

**GRUPO 0672** - Paulo Artur Garcia Franco elimi-  
nado (Art.23) - Towkan 1 Guimarães - Towkan 1  
Fernandes - Towkan 1 Lehtola - Fernandes O Leh-  
tola - Guimarães 0,5 Rissi.

**GRUPO 0673** - Macedo 1 Santos - Andrade 1  
Fusco - Carvalho 1 Fusco.

**GRUPO 0674** - Bettoni 1 Cruz - Masson 0 Basile - Basile 1 Cruz.

**GRUPO 0675** - França 1 Barnabé - Macedo 0 França - Macedo 0 Santos.

**GRUPO 0676** - Lobo 0 Vieira - Noronha 1 Rissi (Art.15).

**GRUPO 0677** - Cunha 0 Costa.

**GRUPO 0678** - Baleroni 1 Leal - Leme 1 Wilhelm.

**GRUPO 0682** - Edson Thadeu R. Barquette eliminado (Art.23).

**GRUPO 0683** - Ijiri 1 Padilha - Herivaldo 0 Ijiri - Godói 0 Carvalho - Carvalho 0 Schmitt - Schmitt 1 Ijiri.

**GRUPO 0685** - Fernando 1 Ferraro.

## GRUPOS 0686 a 0695

**Diretor:** Gerson Luís Leão Brasil

**Rua 7 de Setembro, 100**

**55640-000. Gravata - P E**

**GRUPO 0688** - Rogério Ribeiro da Luz eliminado (Art.15 e 23).

**GRUPO 0689** - Afonso 1 Sidnei - Fred 1 Sidney.

## GRUPOS FORMADOS

**GRUPO 0693** - Ivan Arantes Gonçalves - Marcelo Silva Nunes - Manuel Valentin P. Garcia - Aderval Correia Forster - Valdivino Carlos Frlaça - Oswaldo Eduardo Oliveira Alves e Pedro Ragoni Borges.

**GRUPO 0694** - Aderval Correia Forster - Antônio Carlos R. Gonçalves - Hilton A. Marcondes César - William Márcio Coelho - Rafael Camachos López - Carlos Alberto Moreira Santos e Luís Horácio Sabóia Vieira.

**GRUPO 0695** - Hilton A. Marcondes César - José Pedro Soares de Oliveira - Irineu Vieira da Paixão - Afonso Arinos Andrade Faissol - Carlos Tadeu Dal Bo - José Nicodemus Pereira - Ricardo Franco da Silva.

## TERCEIRA CATEGORIA - T C III

### GRUPOS 0341 a 0355

**Diretor:** José Victor L. Janzanti

**Rua José Rossi, 994**

**14900-000 - Itápolis - SP**

**GRUPO 0341** - Coelho 0,5 Márcio - Encerrado - Classificados: Roberto C. Campos e Gregório Arcaño Gomes.

TC III - 0341	Nº	1	2	3	4	5	6	7	Pts.	Clas.
Roberto C Campos	1	X	=	1	1	1	1	1	5,5	1º
Gregório A Gomes	2	=	X	1	1	1	1	1	5,5	1º
Joaquim F Pereira	3	0	0	X	=	1	1	1	3,5	3º
William M Coelho	4	0	0	=	X	1	1	1	3,5	3º
Roberto Pontes do Ó	5	0	0	0	0	X	1	1	2,0	5º
Mariovaldo I Silva	6	0	0	0	0	0	X	1	1,0	6º
Fernando L C Serra	7	0	0	0	0	0	0	X	0,0	7º

**GRUPO 0342** - Edson 0 Vieira - Cássio 0 Edson - Cássio 1 Vieira (Art.23) - Encerrado - Classificado: Adriano L. da Rocha Seixas e José Vieira Tomás Santos.

TC III - 0342	Nº	1	2	3	4	5	6	7	Pts.	Clas.
Adriano L R Seixas	1	X	=	1	1	1	1	1	5,5	1º
José V T Santos	2	=	X	1	0	1	1	1	4,5	2º
José E de Amorim	3	0	0	X	1	1	1	1	4,0	3º
Cassio R Talassi	4	0	1	0	X	0	1	1	3,0	4º
Edson L M S Filho	5	0	0	0	1	X	1	1	3,0	5º
Cassandra C L Veras	6	0	0	0	0	0	X	1	1,0	6º
Leonardo C Serra	7	0	0	0	0	0	0	X	0,0	7º

**GRUPO 0343** - Luís 1 Hugo - Vieira 0 Luís.

**GRUPO 0344** - Lara 0 Rodrigues - Trida 1 Vieira (Art.23) - Encerrado.

TC III - 0344	Nº	1	2	3	4	5	6	7	Pts.	Clas.
José W A Trida	1	X	1	1	1	1	1	1	6,0	1º
José T V Santos	2	0	X	1	1	1	1	1	5,0	2º
Fernando A Camargo	3	0	0	X	1	1	1	1	4,0	3º
Wagner R Lara	4	0	0	0	X	0	1	1	2,0	4º
Roberto Rodrigues	5	0	0	0	1	X	0	1	2,0	4º
José F Maniscalco	6	0	0	0	0	1	X	1	2,0	4º
Andre L L Carlos	7	0	0	0	0	0	0	X	0,0	7º

**GRUPO 0346** - Marco Antônio Lessa eliminado (Art. 23) - Sílvio 0 Lara (Art.23) - Aimar 1 Sílvio (Art.23) - Encerrado - Classificado: Almar Teixeira Marinho.

TC III - 0346	Nº	1	2	3	4	5	6	7	Pts.	Clas.
Aimar T Marinho	1	X	1	1	1	1	1	1	6,0	1º
Luís B Ortiz	2	0	X	0	1	1	1	1	4,0	2º
Sílvio L Ferreira	3	0	1	X	0	1	1	1	4,0	3º
Wagner R Lara	4	0	0	1	X	1	1	1	4,0	2º
Marco A Lessa	5	0	0	0	0	X	1	1	2,0	5º
Celso M Dourado	6	0	0	0	0	0	X	1	1,0	6º
Gerson J faria	7	0	0	0	0	0	0	X	0,0	7º

**GRUPO 0347** - Paulo 0 Wagner.

**GRUPO 0348** - Henrique 0 André - Xavier 1 Paulo - Paulo 0 Renan - Luciano Malta Maia eliminado (Art.23).

**GRUPO 0349** - Melo 1 Costa - Costa 0 Rubens - João 1 Costa - João 0 Flávio.

**GRUPO 0350** - Kenji 0 Altino - Motta 1 Kenji - Altino 0,5 Pereira - Pereira 1 Motta - Silvio 0 Pereira.

**GRUPO 0351** - Souza 0 Hilton - Pereira 1 Souza - Hilton 1 Pereira - Pereira 1 Geraldo - Souza 0,5 Soares - Soares 1 Pereira.

**GRUPO 0352** - Hilton 0,5 Seixas - Boeck 1 Hilton - Daniel 0 Seixas - Daniel 0 Hilton - Daniel 0,5 Boeck - Lin 1 Daniel - Lin 0 Boeck - Encerrado - Classificados: Adriano Luis da Rocha Seixas e Moacir Luis Boeck.

TC - III - 0352	Nº	1	2	3	4	5	6	7	Pts.	Clas.	SB
Adriano L R Seixas	1	X	=	=	1	1	1	1	5,0	1º	
Moacir Luis Boeck	2	0	X	1	1	=	1	1	4,5	2º	10,0
Lin Chau Jen	3	=	0	X	1	1	1	1	4,5	3º	9,5
Hilton A M Cesar	4	=	0	0	X	1	1	1	3,5	4º	
Daniel S Lima	5	0	=	0	0	X	1	1	2,5	5º	
Danilo B Santoro	6	0	0	0	0	0	X	1	1,0	6º	
Flavio V Peres	7	0	0	0	0	0	0	X	0,0	7º	

**GRUPO 0353** - Encerrado - Classificada: Gisela Menicucci.

TC III - 0353	Nº	1	2	3	4	5	6	7	Pts.	Clas.
Gisela Menicucci	1	X	1	1	1	1	1	1	6,0	1º
Edmilson T Silva	2	0						1	1,0	
Caio R V Jurua	3	0		X				1	1,0	
Roberto J Gomes	4	0			X			1	1,0	
Gerson L Bazzotti	5	0				X		1	1,0	
Mauricio C P Bezerra	6	0					X	1	1,0	
Gabriel K Moraes	7	0	0	0	0	0	0	X	0,0	7º

**GRUPO 0354** - Francisco Carlos A. Viana abandonou - Antônio Gomes Fernandes eliminado (Art.23) - Faria 1 Gamboa - Christian 1 Gamboa - Christian 0 Camargo - Encerrado.

TC III - 0354	Nº	1	2	3	4	5	6	7	Pts.	Clas.
Renato J G Faria	1	X	1	=	1	1	1	1	5,5	1º
Fernando A Camargo	2	0	X	1	1	1	1	1	5,0	2º
Cristian A Calsem	3	=	0	X	1	1	1	1	4,5	3º
José A G Fernandes	4	0	0	0	X	1	1	1	3,0	4º
Robinson L Gamboa	5	0	0	0	0	X	1	1	2,0	5º
Francisco C A Viana	6	0	0	0	0	0	X	1	1,0	6º
Luis F Dartora	7	0	0	0	0	0	0	X	0,0	7º

**GRUPO 0355** - Anderson José F. de Oliveira eliminado (Art.23).

## GRUPOS 0356 a 0366

**Diretor: Renato Penteado S. Grimaldi**  
**Rua Girassol, 510 - Aptº 44.**  
**05433-001 - São Paulo - SP.**

**GRUPO 0356** - Reis 0 Carlsen - Carlsen 1 Cava-lheiro - Carlsen 1 Seidl - Reis 1 Ramalho - Vittorato 1 Carlsen.

**GRUPO 0357** - Teixeira 0 Reis - Oliveira 0 Cava-lheiro - Retificação : Morato 1 Kawauche.

**GRUPO 0359** - Santo 1 Okasaki - Santo 1 Faria - Martins Jr 0,5 Santos.

**GRUPO 0360** - Sérgio Roberto da Silva Coelho eliminado (Art.23) - Britto 1 Gutparakis.

**GRUPO 0361** - Lima 1 Gimenez.

**GRUPO 0362** - Mota Neto 0 Faria - Faria 0 Bernar-des.

**GRUPO 0363** - Ricardo C. da Silva Bernardes e Marcos Antônio Colângelo eliminados (Art.23) - Faria 0 Carlini.

**GRUPO 0364** - José Francisco Santos Sobrinho eliminado (Art.23) - Retificação: Geraldo 0 Sar-mento.

**GRUPO 0365** - Geraldo 0 Silva.

## GRUPOS 0367 a 0385

**Diretor: Paulo Roberto Mendonça**  
**Caixa Postal 5 2**  
**14180-000 - Pontal - S P**

**GRUPO 0367** - Borges 1 Gamboa - Evaristo Gon-çalves de Oliveira abandonou - Luiz Carlos Rocha dos Santos e Marcelo Luis de Medeiros elimina-dos.

**GRUPO 0368** - Lara 0 Torres - Loprete 1 Lara - La-ra 1 Alvim - Marcelo Luis de Medeiros eliminado.

**GRUPO 0369** - Demétrio Czmyr abandonou - Eduardo Antunes Borba abandonou.

**GRUPO 0370** - Marcelo Robert da Silva abando-nou - José Renato Silva de Freitas abandonou.

**GRUPO 0372** - Sautter 1 Bagio - Eduardo Rocha Calastri inscrição cancelada.

## GRUPOS FORMADOS

**GRUPO 0373** - Walldemar Theodoro Carvalho Júnior - Francisco Frederico - José Antônio da Sil-va Marques - Peter Alfred Carlsen - Márcio S. Ra-fael da Silva - Abandonos: Lorival Fernandes Abreu e João Otávio Menezes.

**GRUPO 0374** - Gérson de Souza Baptista - José Augusto da Silva Sobrinho - Luiz Fernando da Silva Jesus - Ângelo Antônio Alencar Santos - Néilson Soares - Eloy de Almeida Santos - Neemias do Nascimento Paris.

**GRUPO 0375** - Gérson de Souza Baptista - Carlos Alcino Valadão Lopes - Igor Lucas Gouveia Baptista - Henrique Galvão Wilhelm - Maria Luiza Pontes Bertrand - Milton Antônio Crispim - Valdi Luis da Rosa.

**GRUPO 0376** - Mosart de Souza Queiroz - Paulo Campos Predebon - José Roberto Antunes - Lourinaldo Estevam dos Santos - José Alberto Dantas - Sérgio Henrique Monção - Sérgio Augusto Sant'Anna.

**GRUPO 0377** - Thiago L. Mamede Nascimento - Gérson de Souza Baptista - Ricardo Varela Carlello - Adriana de Castro Schardong - Alexandre Francisco Santos - Júlio César Massaferrro - Renato Martins de Oliveira.

**GRUPO 0378** - José Amaro de Vasconcelos - Marcos Renato Covre - Kênio Márcio de Carvalho Silva - Daniel de Lemos Santos - Ellen Regina Kienen Tafner - Luiz Eduardo Miranda Matias - Ivan Carlos Godinho.

**GRUPO 0379** - William Eduardo Faria - Arildo César Chezlacki Jr - Tiago de Faria - Hudson Amorim Rabelo - Guilherme Busch Rocha - Sandro José de Oliveira Costa - Wesselyne Blumentritt.

## SEÇÃO DE CARTAS

Senhores,

Um diretor de torneios me batizou de Hermenegildo e gostei do pseudônimo. Hermenegildo é uma praiazinha de pescadores que fica no RS a 12 km do Arroio Chuí na fronteira com o Uruguai. Quase caindo do mapa. Mas é um lugar gostoso e agradável para se viver. Os que já me conhecem, sabem. Se tu, leitor-irmão-enxadrista, te enfrentas comigo alguma vez no postal, ficas sabendo da existência do Hermenegildo pois todos perguntam. De maneira que me tomei a liberdade de adotar o pseudônimo... com honraria.

Há uns vinte anos fui jornalista e aprendi a escutar e a custar para abrir opinião. Ainda bem que faz vinte anos. O tempo foi gastando o prurido de não contemporizar com ninguém e mesmo agora não se trata disso. O que acontece é que vi nas revistas do CXEB duas coisas que me fazem destapar o tinteiro a fim de poder dormir com o sono dos sossegados. Vi, na última revista, que se promulga o uso da "Carta Social". Vários de meus parceiros usam-as. Eu continuo com o velho e prático aerograma. Desde logo que o que vou dizer aqui é uma alusão pessoal pois, quem sabe, em outros estados possa ser diferente: a Carta Social demora o dobro de tempo que o aerograma, o que em números quer dizer que dos 540 dias que nos dão para jogar um torneio, um ano é da Carta Social e seis meses para o aerograma ou envelope comum. E... estarás pensando ... porque tu também não usas a mais barata Carta Social, tampas o tinteiro e paras de sacodir o bote? Porque penso que se todos usamos a Carta Social o tempo de 540 dias não seriam suficientes para terminar um torneio como não fosse mandando uma porção de partidas para análise posterior.

Os paulistas e cariocas -onde o correio é mais rápido- devem estar rindo de mim, mas os do interior que talvez tiveram que sofrer os dias de espera, como eu, me darão a razão. EU ESTOU AQUI PRA GANHAR TEMPO, NÃO PRA PERDÊ-LO.

O segundo item é bem mais espinhoso e acirradas disputas gerará. Suponhamos que estás jogando o Campeonato Mundial por Correspondência onde tem diversas línguas e até escritas diferentes. Desde logo que a comunicação será relegada a segundo plano e só o Xadrez poderá ser o elo real entre os dois jogadores. Mas voltemos aqui ao Brasil onde somos associados -e supostamente irmanados- por uma entidade cujo lema é "Leva o xadrez, traz o amigo"; não te emocionam essas palavras? Existem entre nós vários tipos de parceiros. Vamos exagerá-los um pouco: está aquele "confiançudo" que através da comunicação quer te visitar e passar um mês na tua casa. Em contraposição a este o "seco como quarto de gato", de quem não sabes se é solteiro, avô ou relojoeiro. Mesmo que lhe perguntes: "paresque" ele também não sabe. Ainda bem que o termo médio constitui a maioria.

No começo eu te disse que sentia a necessidade de abrir opinião porque simplesmente não aceito a incomunicação. Desde logo que sei que o elo essencial que nos aglutina é o Xadrez. Mas imagina agora uma cidade onde foram tiradas as casas e deixaram só as instalações porque a eletricidade é essencial. Vamos, imagina, tu és enxadrista, para ti é fácil imaginar os cabos, transformadores, correntes

de elevadores. Tá? Te animarias a entrar?. Não, sei que não. Como fazes então para entrar no domínio do jogador incomunicável?. Vas analisar do lance 18 até o 50 para não pensar que de alguma forma ele rejeita tua bonomia, teu respeitoso sentido de humor?. És capaz de imaginá-lo sorrindo?. Talvez capriches mais buscando a variante de mate para lhe dar o merecido. Mas estás incômodo. De alguma maneira ele está dando as cartas e não te deu o baralho a cortar.

Não há leis que obriguem a sorrir ou a ser bem educado. Não há exemplos que se possam copiar porque Michelangelo Buonarroti era um mal caráter e o Jô Soares pesa 160 quilos. Que se pode fazer então? Nada? Não, nada, não. Podemos, através desta secção, dar-lhes um puxão de orelhas. Envergonhar-se-ão no seu íntimo!. Envergonhar-se-ão de agarrar um bispo como quem agarra um parafuso!. Envergonhar-se-ão da chapa do dentista que lhes sorri constantemente! Podemos instá-los a ser mais gente, mais humanos, mais cálidos com as peças-tabuleiro-carta. E pobre deles que se sintam ofendidos!. Há quem, drasticamente, quer tirá-los do salão de jogo a patadas e há quem quer desculpá-los fazendo-nos imaginar, aí, pobrezinhos coitados!, sentados numa cadeira de rodas!. Nem uma coisa, nem outra.

"LEVA O XADREZ, TRAZ O AMIGO"; não te emocionam essas palavras?.

HERMENEGILDO (6222)

## **X E R - Xadrez Epistolar Rápido - Inscrições Abertas.**

**Inscrições até 15/12/93**

**Início do torneio em 01/02/94**

Sob coordenação e direção do associado Marcos Koatz, será realizado, em caráter experimental, o I-XER Torneio de Xadrez Epistolar Rápido.

Diante do número de inscritos, a previsão é de que o torneio tenha duas fases, os grupos da Preliminar sejam de cerca de 07 jogadores, classificando-se os dois primeiros para a Final.

O torneio não contará para o Rating, e não é permitida a participação a não-sócios do CXEB.

As regras básicas são as seguintes:

1. O torneio terá a duração de 09 meses.
2. O número de grupos dependerá do número de inscrições e cada grupo deverá ter cerca de 07 participantes.
3. Conceitua-se como TRC - Tempo de Reflexão de Condicionais, uma pontuação que se ganha e se acumula, pelo fato de o oponente aceitar lances condicionais propostos.
4. A partir do 5º movimento da partida, em cada lance enviado, é obrigatório se propor ao adversário uma, e somente uma, sequência de, no máximo, 03 lances condicionais.
5. A aceitação de lances condicionais, evidentemente, não é obrigatória. O fato de aceitá-los, por outro lado, acrescenta dias no TRC de quem os propôs, na seguinte escala:
  - a) 01 dia, do 5º ao 20º lance;
  - b) 02 dias, a partir do 21º lance.
6. Nas partidas em que ao final dos 09 meses não tenha havido um resultado natural, será declarado vencedor aquele que tenha um maior número de dias acumulados em seu TRC.
7. Não haverá adjudicações e em caso de igualdade de TRC, a partida será declarada empatada.
8. Nas transmissões dos lances, deverão constar, obrigatoriamente, os TR - Tempos de Reflexão e os TRC - Tempos de Reflexão de Condicionais, do remetente e de seu parceiro.
9. Cada jogador terá direito a um único período de licença, de 10 dias, durante a partida, não havendo licenças especiais.
10. O torneio observará também as Regras dos Jogos do CXEB, nos pontos onde não conflitem com as acima, que prevalecerão sobre aquelas.

**As inscrições, gratuitas, deverão ser feitas com o Diretor Marcos Koatz (Rua Charles Darwin, 183 AP-901, CEP 51021-520 Recife PE).**

(A. Wotawa, 1962)

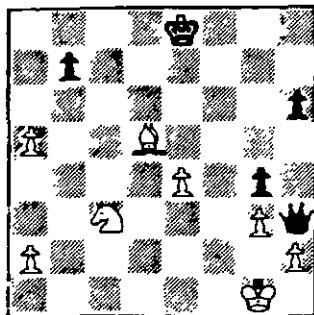

Branças jogam e ganham.

8 peças brancas: Rg1, Cc3, Bd5, a2, a5, e4, g3, h2;  
5 peças pretas: Re8, Dh3, b7, g4, h6;

Elogiada pelo mestre inglês H.M.Lommer, acolhida com **Menção Honrosa** pelos redatores e especialistas da "Schach-Echo", em 1962, esta composição do artista polonês de finais também aciona peças menores contra uma dama solitária, mal posicionada, mas sempre perigosa se puder sair do seu confinamento temporário e atuar nos espaços abertos. O ganho aqui é obtido de forma engenhosa e sem dúvida invulgar. O jogo de bispo e cavalo neste estudo nos faz lembrar a velha lição segundo a qual as peças valem não pelo seu valor intrínseco mas pela força por elas desenvolvida ou revelada no tabuleiro, pela sua utilidade segundo as circunstâncias da posição. É o caso deste final artístico.

(Solução no próximo número).

**Solução do estudo anterior (nº 40), de A. A. Troitzky (1924).** Posição - Brancas: Rh2, Bc4, Cc3, b4, c5, d4, e6, g3, h4; (9 peças); Pretas: Rg4, De7, a6, c7, h5; (5 peças). Segundo Capablanca, de cujas notas nos valem para esta minianálise do final de Troitzky, 01 Bf1, Ce4, Ce2 e Ba6 são lances a considerar, mas este último parece conduzir apenas ao empate; a maneira exata de proceder é outra e sumamente sutil, senão vejamos: 01 Be2+, Rf5; 02 Cd5! (a primeira surpresa: entrega do PR), De6 (o melhor; se 02..., De8; 03

Ba3+, Re6 //03..., Rg4; 04 Cf6+, etc//; 04 Cc7+, ganhando; se 02..., D joga para qualquer outra casa, então 03. e7 e ganham); 03 Bd3+, Rg4; 04 Be4! (a segunda surpresa: a ameaça agora é 05 Ce3 + + e o bispo, é claro, não pode ser capturado devido ao duplo em f6), Dh6 (única); 05 Cf4 (com a ameaça de 06 Rg2, seguido de 07 Cd3 e Cf2+), Df6; 06 Cd3 (a beleza desta idéia, escreve Capablanca, é extraordinária: o cavalo ameaça não só xeque em e5 mas ao mesmo tempo defende o bispo e impede ..., Df2+), Dd4; 07 c6!! (o ponto culminante de todos os movimentos das peças menores; se agora, por exemplo, 07..., Df6, então 08 Rg2 acompanhado de Cf2+, ganhando; se 07 ..., De4; 08 Cf2+, Rf5; 09 Ce4, Re4; 10 Rg2, Re3; 11 g4, Rf4; 12 gh, Rf5; 13 Rg3 e ganham; se, nesta subvariante, as pretas jogam 10..., Rd5 ou ..., Rd4, segue-se 11 g4, hg; 12 Rg3, etc, com o final de peões sempre ganho), a5 (a única jogada, pois as demais peças pretas estão imobilizadas); b5! (a derradeira finesse, por certo muito necessária, pois se as brancas houvessem jogado 08 ba?, as negras contestariam com 08..., Db2+ e ..., "tablas por ahogo!"); a4; 09 b6, a3 (se 09..., Db6; 10 Ce5+); 10 bc, De4; 11 Cf2+, Rf3; 12 Ce4, a2; 13 Cd2+ e logo 14 Cb3 e assunto terminado. "Verdadeiramente, um final maraviloso", nas palavras textuais de Capablanca.

## Cartões Postais do CXEB

Já temos novamente em estoque os cartões postais do CXEB, aprovados pelos Correios, bastante usados em competições internacionais. São vendidos em lotes de 100 unidades, por 40 TPS, já incluídas as despesas de remessa. Pedidos para José Gilberto Meireles (Praça Padre Luiz Balmes, 140 CEP 12120-000 Tremembé SP).



O xadrez perdeu um de seus mais esplêndidos campeões com a morte em Moscou, dia 28 de Junho de 1992, de **Mikhail Nekhemyevich Tal**, após prolongada doença. Tal, conhecido como **"o mago do tabuleiro"** ou **"o bruxo de Riga"**, nasceu em Riga dia 8 de novembro de 1936 e aprendeu a jogar xadrez aos 8 anos de idade. Devido sua criatividade, seus resultados e sua devoção ao xadrez até os últimos dias de vida, Tal conseguiu fama, amor e respeito de milhares de enxadristas em todo o mundo. Durante 4 anos, entre 1957 e 1960, o "mago do tabuleiro" venceu o Campeonato Soviético, Torneio Interzonal, Torneio dos Candidatos e sagrou-se campeão mundial vencendo o match diante de Mikhail Botvinnik. Por tudo isso e também por sua simplicidade e grande caráter, Tal colaborou sobremaneira para o desenvolvimento do xadrez.

Tal sempre foi conhecido pela sua inteligência, educação e ética, mas o que lhe angariou fãs pelo mundo inteiro foram principalmente sua admiração por um estilo de jogo bastante agressivo, pelo seu xadrez criativo e pela introdução de novas idéias e conceitos no "jogo dos Reis". Na última entrevista que concedeu em abril/92 à revista espanhola **"JAQUE"**, Tal que sempre manteve um humor refinado afirmou que gostaria de ver em seu túmulo a inscrição: **"Aqui jaz um dos últimos jogadores românticos"**. Certamente suas brilhantes partidas serão lembradas por futuras gerações, pois se o homem morreu, fica para sempre o gênio de Tal incluído na antologia do esporte-ciência. Para que possamos recordar um pouco do **"bruxo de Riga"** apresentamos duas partidas dele, uma diante de Larsen em 1965, e a última partida oficial que ele disputou em 1992, na Espanha, frente a Akopian, quando já abalado pela doença ele jogou em cadeira de rodas. Essa partida é comentada pelo **MI Hélder Câmara** que assina uma coluna semanal (sábados) no periódico paulistano **DIÁRIO POPULAR** para quem **"Tal é o maior jogador de todos os tempos"**.

## Mikhail Tahl x Bent Larsen. Match - 1965

Defesa Siciliana

**01 e4, c5; 02 Cf3, Cc6; 03 d4, cd; 04 Cd4, e6; 05 Cc3, d6; 06 Be3, Cf6; 07 f4, Be7; 08 Df3, 0-0; 09**

**0-0-0, Dc7; 10 Cdb5, Db8; 11 g4, h6; 12 Cd4, Cd4; 13 Bd4, b5; 14 g5, Cd7; 15 Bd3, b4; 16 Cd5, ed; 17 ed, f5; 18 Tde1, Tf7; 19 h4, Bb7; 20 Bf5, Tf5; 21 Te7, Ce5; 22 De4, Df8; 23 f6, Tf4; 24 De3, Tf3; 25 De2, De7; 26 Df3, de; 27 Te1, Td8; 28 Te5, Dd6; 29 Df4, Tf8; 30 De4, b3; 31 ab, Tf1; 32 Rd2, Db4; 33 c3, Dd6; 34 Bc5, Dc5; 35 Te8, Tf8; 36 De6, Rh8; 37 Df7!, abd. (1x0).**

## Mikhail Tahl x V. Akopian. Magistral de Barcelona

11ª Rod. (1992). Defesa Siciliana

**01 e4, c5; 02 Cf3, Cc6; 03 Bb5** (A idéia dessa variante é "espanholizar" a Defesa Siciliana. Ela tem o mérito de, no mínimo, tirar o condutor das pretas das variantes adredemente preparadas. Sua paternidade é atribuída ao brilhante francês Nicholas Rossolimo), **d6; (Na partida Ulybin-Akopian, Santiago 1990, seguiu 3...., Dc7; 04 O-O, Cf6; 05 Te1, e6; 06 Cc3, d6; 07 d4, cd; 08 Cd5!, Dd8; 09 Cd4, Bd7; 10 Bg5, Tc8 N; 11 Cf5!, Ce5!; 12 Cf6+, gf; 13 Cd6+, Bd6; 14 Dd6, Bb5; 15 Dd8+, Td8; 16 Bf6, Cf3+! com igualdade); 04 O-O, Bd7; 05 Te1, Cf6; 06 c3** (No caso de 06 h3?!, a6; 07 Bf1, g5; 08 d4, g4; 09 d5, Ce5; 10 Ce5, De5; 11 hg, Bg4; 12 f3, Bd7; 13 Be3 com equilíbrio. Vasiukov-Gutmann, Tbilisi-1979), **a6; 07 Ba4** (O que se recomenda é 07 Bf1, Bg4; 08 h3, Bf3; 09 Df3, g6; 10 d3, Bg7; 11 g3, O-O com chances para ambos os lados. Adorjan-Tahl. Las Palmas-1977), **c4** (Ao invés de desenvolver suas peças através de lances como 07...., e6 o confiado Akopian fica ensaiando preciosidades como essa ai); **08 d4, cd o.p; 09 Bg5, e6; 10 Dd3 Be7** (Já foi proposto 10.... Ce5; 11 Ce5, Ba4; 12 Cc4, Bc6; 13 Cbd2, b5; 14 Ce3, Be7; 15 Bf6, Bf6; 16 Cd5! com possibilidades recíprocas); **11 Bf6, gf; 12 Bc5?, Bc6** (É possível que nessa oportunidade o inigualável "bruxo de Riga" tenha prestado uma homenagem ao pai do xadrez russo, **Mikhail Tchiigorin**, que era um exímio "cavaleiro", sendo que seus cavalos eram considerados "mágicos") **13 c4, O-O; 14 Cc3, Rh8** (Akopian recusa empate nessa posição e parte para o ataque. Tanto melhor, só assim Tahl poderá realmente prestar essa homenagem a seu xará) **15 Tad1, Tg8; 16 De3, Df8** (As pretas querem escoar sua atividade ofensiva através da

semiaberta coluna-g. Aparentemente, o condutor das brancas não tem como combater essa idéia); 17 Cd4!, Tc8; (As pretas não podem, nem lhes interessam, manter o par de bispos, sob pena de reduzi-los a inutilidade); 18 l4!, Bd7; 19 b3, Bd8; 20 Cf3 (Bem ou mal, as pretas deviam perseguir a idéia de jogar... Bb6. Por enquanto os cavalos brancos não jogam nada... e os bispos pretos, menos ainda!); 21 B5 (Era melhor 20... Tc6; tentando jogar 21... Bb6. Questionável é se depois de 21 Rh1 essa diagonal g1-a7 tenha alguma substancial utilidade); 21 Da7!, Bc7; 22 Da6, bc; 23 b4!! (Esse lance ganhador é uma tremenda bofetada na petulância do mestre armênio. Com ele, Tahl alardeia um profundo sentido estratégico da posição. Por algum motivo ele já foi campeão do mundo!); 24 g3, d5 (Jogada extraída do mais legítimo desespero: vendo-se estrategicamente perdido, por causa da maioria de peões adversários na ala da dama, Akopian parte para o desvario tático no flanco-rei. Logo contra quem!); 25 ed, Bf4; 26 Rf2 (Para reforçar sua cidadela. Tahl mistura cimento com sangue-frio! Agora, se 26... Bg3+; 27 hg, Dg3+; 28 Re3, ed; 29 Df6+, ganhando. Por exemplo: 29... Tg7; 30 Tg1!, Te8+; 31 Rd2, Df2+; 32 Rc1, De3+; 33 Td2! e o resto é silêncio!); 15; 27 g1!, Dc3 (Reavaliando a sua posição no torneio, Akopian interessou-se pelo empa-

te, que lhe daria o primeiro lugar ainda que dividido com Dorfmann e Magem. Acontece, porém, que a paixão desse gênio incomparável já não podia aceitar a proposta de empate que lhe foi feita nesse momento!); 28 Dd6!, Ba4; 29 Td4!, Tg7 (As pretas estão ameaçadas de morte e de nada adiantaria 29... Db2+; 30 Td2!, ganhando um tempo inteiro para seguir com 31 De5+ ou 31 de, ganhando em ambos os casos); 30 de, Bc6; 31 Cg5!, Tg5? (Akopian levou um banho estratégico e agora apela temerariamente para o desforço tático. Assim, como alguém que perde uma discussão verbal com Mike Tyson e resolve partir para a ignorância ... É bem verdade que as ameaças já eram insustentáveis: se 31... h6; 32 ef, hg; 33 Dh6+ com mate a seguir); 32 De5+!! (Nem é preciso dizer que se: 32 fg, Df3+; 33 Rg1, Dg2 mate. Ocorre, porém, que com o lance do texto, as pretas vão peder a Dama e a direção da partida!); Tg7; 33 Td8+!, Td8; 34 Dc3, f6; (As pretas querem inutilmente evitar a troca de torres, mas depois de 34... fe; 35 Te6, Bd5; 36 Te7, Tg8; 37 Df6, elas levariam um nó em sua posição e em sua vaidade!); 35 e7, Ta8; 36 Df6, Be4; 37 Tg1!, Ta2+; 38 Re1! (1x0). Com essa jóia de partida, Tahl despediu-se da vida do xadrez. Um mês depois, ele se despediria do xadrez da vida.

## O XADREZ NAS ESCOLAS (Crédito de autoria)

O associado José Carlos Gonçalves Pereira escreveu à redação para esclarecer que a matéria por ele enviada, sob o título acima, publicada na RBXP nº 53, é de autoria do nosso também associado, de Brasília, o professor Antônio Villar Marques de Sá.

Agradecemos a colaboração e o esclarecimento, e cumprimentamos o compatriota Antônio Villar pela autoria do artigo.

## BOLETIM DA FINAL DO VII CBI

Acaba de ser editado pela diretoria de Boletins do CXEB o Boletim com as partidas da Fase Final do VII Campeonato Brasileiro Individual. A obra, com 24 páginas e 136 partidas, contém um índice por aberturas e utiliza a notação padrão Informador (através de figuras).

Os pedidos poderão ser enviados ao Diretor Alberto Pinheiro Mascarenhas, (Rua Senador Corrêa, 66 AP.301 - 22231-180 - Rio de Janeiro RJ), autor do excelente trabalho, juntando-se um cheque, nominal ao mesmo, no valor equivalente a 25 TPS.

## IV - C E S E / 93. RESULTADO FINAL

**AUTORES/FONTES/SOLUÇÕES:** (Diagramas, vide RBXP 55 e 56, Seção "Problemas 36 e 37".

**Nº 01)** M.Wrobel ("DSZ", 1957, nº 7) ++ 2 = 01  
Dh8 (Se: 01 ..., Bg7; 02 Da8 ++. Observe-se que há as seguintes defesas para as eventuais tentativas: 01 Db/ d2?, Bg7!; 02 ? -- 01 Df6?, Tc1!; 02 ? -- 01 Da5?, De1!; 02 ?). Se 01 ..., Tc1; 02 Cf6 ++; Se 01 ..., De1, 02 De5 ++ (Obs: Após a "chave" a ameaça é 02 Cc3 ++)

**Nº 02)** J.Vasta ("DSZ", 1957, nº 7) ++ 03: 01  
De3. Se 01 ..., Cd6; 02 Dd5!, Rxd5; 03 Cb6 ++. Se: 01 ..., Bd5, 02 Dd3!, Rd6; 03 Da6 ++. Se 01 ..., Bf2; 02 Cb6 ++, Rxb6; 03 Td6 ++. Se 02 ..., Rc5, 03 Ca4 ++!

**Nº 03)** H.Pfefferkorn ("DSZ", 1957, nº 7) ++ 4:  
01 Ce5, Cd6; 02 Cf7 +, Cxf7; 03 Ce7, Cg5; 04 hxc5 ++. Se 03. , Cd6; 04 Cg8 ++ (A tentativa 01 Ce7? falha por motivo do óbvio 01 ..., Cxe7!. Para 01 g7? há a sutil resposta 01 ..., Ca7!!; se 02 Tg6 +, Rxc6; 03 g8=D+, Rf5!; 04 ?)

**Nº 04)** W.Speckmann ("Themes 64", 1957) ++ 5:  
01 Be7 (Ameaça a manobra 02 Tb5 e 03 Tb3), Bg5; 02 Bd6! (As pretas ficam em zugzwang), Bd2; 03 Tb5, Se Bc3/e1; 04 Tb3 e mate no lance seguinte. Se 01 ... Bb4; 02 Te5, Bxe7; 03 Txe7, Rb4; 04 Tc7, Ra4; 05 Tc4 ++ (Tentativas: 01 Bd6?, Bg5! /As brancas desperdiçam tempo/ 02 Bf8, Be7!. Se 01 Bf8?, Bb4; 02 Tf5, Bd6 e as pretas se defendem)

**Nº 05)** Zepler & Kraemer ("Suddt.SZ", 1953) ++ 6:  
01 Bf6, Ta4; 02 Bg5!, Tf4; 03 Bh6, Tf2; 04 Bg7, Tf6; 05 Bh8 (Zugzwang. A torre negra não mais defende a3), qualquer; 06 Cxa3 ++. Se 01 Bg7?! haveria uma manobra com mate em sete - não satisfazendo o enunciado em 06 lances - por exp: 01 ..., Ta4; 02 Bh6, Tf4; 03 Bg5, Tf2; 04 Be3, Tf4; 05 Txd2 + / 06 Td1 + e 07 Tc1 ++).

**Nº 06)** V.Korolkov (1º Prêmio, "Trud", 1935) ++ (As brancas jogam e ganham): 01 d7, Re7; 02 Tb8, Bxc3 (02 ..., TfD; 03 d8D+, Rxd8; 04 Ba6+, Rc7; 05 Bxf1, Rxb8; 06 gxc4 e ganham); 03 Ta8, f1=D; 04 D8D+, Rxd8; 05 Ba6+, Bb8! (A única chance); 06 Bxf1, Rc7; 07 Ba6, e2; 08 Bxe2, Rb7; 09 Bf3, Rxa8; 10 Bxc6 ++.

Aderiram ao evento 40 participantes. A Classificação Geral: **GRUPO A** : (Gabarito máximo 35 pontos totais). 1º Lugar (100 % de acertos + atribuição de méritos técnicos) **Campeão: Jorge Moraes Costa e Co-Campeão: Luiz do Prado.** **GRUPO B**: (Com 90 % de acerto e/ou menores índices de acerto): Affonso Sanches Jr, Ali K. Lehtola, Akuzio Bento da Silva, Antônio F.M.B. Rupolo, Colin J.B. Stephenson, Fabricio de Oliveira Costa, Francisco Marques de Figueiredo, Luiz Glaudian S. Araújo, Mário A.C.Normando, Nivaldo A.Pereira, Paulo C.G.Ferreira, Roberto W.Tsai. **GRUPO C**: (Concorrentes que enviaram respostas para somente uma fase e tiveram porcentagem variável de acertos): Altamir Morato, Antônio Fernando, Antônio P.R.Costa, Daniel Diano, Delmo C.Lodi, Eduardo O. Sperb, Fábio F.Torre, Edson T.R.Barquette, Euclides R.Novae, Francisco Frederico, Hélio Nonato de Oliveira, João M.M.Dellias, José R Camargo, José V.L.Janzantti, Luiz C.Silveira Jr, Marcus R.Guimarães, Murilo D.M. Innocentini, Oswaldo M.C. de Albuquerque, Paulo Afonso P. Silva, Paulo Antônio Ferreira, Pedro A.A.Lobo, Pedro Luiz O.Costa Neto, Renato J.V.Silveira, Rodrigo A.F. Fernandes, Severino A.Santos, Walter F.Z. Garmatz.

Nossas congratulações aos vencedores que tiveram excelente desempenho nesta jornada que apresentou questões relativamente um pouco acima da média! Relembremos que Campeonatos Oficiais de Soluções contêm comumente enigmas mais difíceis e complexos do que os apresentados em *Torneios Abertos de Soluções*, e portanto os adeptos do Solucionismo devem procurar embasamento técnico, aperfeiçoamentos mediante prática regular e constante, tomando parte por exemplo em provas divulgadas em periódicos e/ou também nos Concursos propagados no *Jornal de Solucionismo* (Boletim do Núcleo Brasileiro de Solucionistas cujo coordenador é o diretor desta seção Problemas, ao qual poderão ser solicitadas maiores informações).

A todos os competidores nossos agradecimentos e nossos votos de incentivo para que prossigam com o interesse vivo por este ramo do enxadrismo.

Encerramos neste número o tema iniciado na RBXP nº 45/126 (maio 91) e continuado no nº 51/132 (Maio 92). Fazêmo-lo certos de as partidas aqui transcritas serem suficientes para ilustrar a transição da segunda para a terceira fase da luta enxadrística. A de hoje, trata da passagem para o final quando, em posição difícil na etapa intermediária, for mais fácil mobilizar, na fase seguinte, os recursos defensivos, seja para empatar, seja até mesmo para lograr inverter a situação e chegar à vitória. Serve aos nossos propósitos o duelo **Marshall x Capablanca** travado em Nova Iorque há 75 anos. Valemo-nos das análises de Irving Chernev (IC), do "Club Argentino de Ajedrez" (CAA), de Y. Razuvaiev & G. Nesis (YR & GN) e do próprio Capablanca (JRC), para montar os minicomentários referentes àquela luta de idéias. Ei-la:

## F.J. MARSHALL x J.R. CAPABLANCA Internacional de Nova Iorque, 1918

Gambito da Dama Recusado - Defesa Ortodoxa.

01 d4, d5; 02 Cf3, Cf6; 03 c4, e6; 04 Cc3, Cbd7; 05 Bg5, Be7; 06 e3, O-O; 07 Tc1, c6; 08 Dc2, dc; 09 Bc4, Cd5 (a "Capa's freeing maneuver", originariamente ensaiada por Jack W. Showalter); 10 Be7, De7; 11 O-O, Cc3 ("E não de imediato 11... b6, como jogou Vidmar contra JRC, em Londres, 1922, sendo arrasado depois de 12 Cd5, cd; 13 Bd3, h6; 14 Dc7, Db4; 15 a3!": a saída da dama leva a perda de material". IC) 12 Dc3, b6; 13 (Eis a chave para este sistema de defesa; simplificando o jogo, as pretas desenvolverão seu BD, o maior problema no GDR, pela longa diagonal, sem ter criado qualquer fraqueza aparente "JRC"); 13 e4 ("Excelente alternativa é 13 Dd3, como jogou Bogoljubow contra Tarrasch, Hastings, 1980" IC), Bb7; 14 Tfe1, Tfd8 (As pretas tentam continuar com 15... Cf6; TAc8; e c5, o lance-chave, liberador em tais posições" IC; "O estágio de desenvolvimento pode-se dizer completo, em ambos os lados; termina a abertura e o meio-jogo começa. As brancas, como de costume, obtiveram o centro; as pretas, por seu turno, estão entrincheiradas nas três primeiras horizontais e, se lhes for dado tempo, posicionarão sua TD em c8, o cavalo em f6 e finalmente jogarão ... c5 para vulnerar o centro branco e dar plena ação ao bispo do fianchetto. Nesta partida, as brancas tentam antecipar-se a esse plano iniciando um avanço no centro, o qual, quando cuidadosamente analisado, é um ataque contra o PR preto. JRC); 15 d5, Ce5! ("Contra Kostich, em partida anterior, joguei 15... Cf8, um descuido de minha parte; as pretas agora ameaçam não só 16... cd mas também 16... Ce4 seguido de ... cd; a posição é muito interessante e plena de possibilidades" JRC) 16 de, Ce6; 17 Be6, De6 (Executado sob a impressão de as brancas terem de perder tempo para defender o PTD, quando eu jogaria ... c5, obtendo uma partida muito superior; mas, como se verá, meu adversário tinha preparado uma verdadeira e pequena surpresa. JRC); 18 Dc4! ("As brancas quedam melhores. CAA. "A posição negra parece preocupante; naturalmente não se pode jogar 18... Da2 pela perda da dama e a 18...

Dd7; se seguiria 19 Cf5, com perigosa iniciativa das brancas. YR & GN.

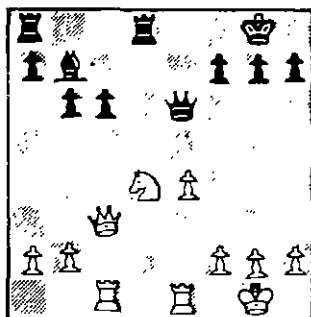

Posição após 18 Dc4!. Como prosseguir Capablanca?

, De5! (Naturalmente, se 18 ... Da2; 19 Ta1 ganharia a dama; o lance do texto é provavelmente o único satisfatório na posição; a jogada óbvia teria sido 18... Dd7 para defender o PBD e então teria vindo 19 Cf5, f6; 20 Dg3 /com a ameaça de Tcd1/, Rh8; 21 Tcd1, Df7; 22 h4, com tremenda vantagem na posição; a movida do texto, por outro lado, assegura às pretas no mínimo um jogo igual, como se verá" JRC. "Um lance surpreendente, de alto xadrez, pelo qual o grande mestre cubano, sacrificando um peão, força a passagem para o final, certo de nele encontrar melhores condições para a defesa" CAA; "Um lance brilhante esse sacrifício de peão; não se evidencia à primeira vista qual a vantagem obtida em retorno pelo peão, pois as damas serão cambiadas e pouco material deixado para a elaboração de um ataque. Mas deve ter sido claro para Capablanca, capaz de olhar profundamente a posição e prever suas várias possibilidades". IC.); 19 Ce6, Dc3; 20 Tc3, Td2! ("Agora a posição ativa da torre, o bispo atacando a distância e a posição inadequada do rei inimigo compensam a falta do peão" YR & GN. "Quanto ensinamentos sobre coordenação de torres, bispos e peões no final não nos trazem um lance desses e toda a sequência ganhado-

ra. jogada à perfeição? Não admira ter Marshall cometido um equívoco conceitual a esta altura dos acontecimentos" CAA.) 21 Tb1? ("Um erro muito sério de julgamento; as brancas estão sob a impressão de ter o melhor jogo porque possuem um peão a mais, mas essa avaliação é incorreta. A posição poderosa da torre em d2 compensa plenamente o peão a menos. Além disso, o bispo coordena melhor com as torres, em comparação com os cavalos, e com peões em ambos os flancos do tabuleiro o bispo é superior por causa do seu longo alcance. Incidentalmente, este final demonstrará a grande força do bispo. A melhor chance das brancas é partir logo para o empate com 21 Ce7+. Rf8; 22 Tc7, Te8 /e não 22..., Be4?; devido a 23 f3 com vantagem para as brancas/; 23 Tb7 /o melhor, e não 23 Cg6+ devido a 28... f3 seguido de..., Te4/, Te7; 24 Tb8+, Te8; 25 Te8+, Re8 e com jogo correto as brancas empalarão. Curioso notar como as brancas, apesar do peão a menos, estão sempre em perigo: só agora, vendo esta análise, se pode apreciar plenamente o valor de 18..., De5 JRC); Te8 ("Com este lance forte as pretas começam o assalto contra o centro branco, o qual logo se transferirá para o próprio rei; as brancas temem jogar 22 f3 devido a f5" JRC); 22 e5 ("Preferível a 22 f3, f5; 23 ef, T8e2; e as torres dobradas na sétima são suficientes para atemorizar alguém até a morte! IC. "Se 22 f3, f5; 23 e5, Bc6; 24 Tc6, Te5 e as pretas têm um final ganho". CAA); g5! ("Jogo magistral! De uma só vez Capablanca impede as negras de apoiarem o PR mediante f4, abre escape para o rei contra ameaça de mate na oitava e ameaça também ganhar um peão com 23... Bc6; 24 Tc6, Te5" IC. "Para impedir f4; o cavalo branco está praticamente cravado, pois não ousa mover-se em razão de..., Te5" JRC); 23 h4 ("Marshall, alerta para o perigo, está desejoso de devolver o peão extra, contanto possa quebrar a posição dos peões na ala do rei". IC); gh (23..., h6 não serve devido a 24 hg, hg e o peão negro obstrui a coluna de ataque CAA "Embora dobrado e isolado, esse peão exerce enorme pressão; agora as pretas ameaçam 24..., Te6; ..., Tg6 e depois oportunamente..., h3 e..., h2". JRC); 24 Te1 ("Ao invés de aguardar uma morte lenta, Marshall decide trazer sua torre de volta para o jogo alivo, mesmo à custa de perder seus peões da ala da dama; se 24 f4, h3 /melhor em relação a 24..., Te6; 25 Tbc1 seguido de f5/; 25 g3 /se 25 gh, Rh8/; h2+; 26 Rh1, Tc8; 27 Tbc1, Rf8; 28 f5, Re8; 29 e6 /para prevenir 29..., Rd7 atacando o cavalo com três peças/; fe; 30 fe, Td6 ganhando a peça desamparada". IC); Te6! ("Muito melhor em relação à captura de peões; isso força as brancas a defender o cavalo com a torre de e1 por causa da ameaça de..., Tg6". JRC. "Capablanca

nunca e mesquinha; ao invés de capturar peões inocentes, vai atrás de caça maior. O ataque sobre o cavalo ganha tempo para a torre, a qual está a caminho de g6, para só depois visar ao rei adversário". IC. "Capablanca sempre vê mais longe; agora pesa pouco a captura de peões". CAA); 25 Te1 (O corcel não pode mover-se; se, por exemplo, 25 Ca7, Tg6; 26 g3, h3 /ameaçando mate em 3 com 27..., h2+, 28 Rh2, Th6+ 29 Rg1, Th1+ /+; 27 Rh2, Tf2+; 28 Rh3, Bd5/; 29 g4, Tg2; 30 Rh4, T/g6/g4+; 31 Rh3, Be6; seguindo-se mate rápido" IC.); Rg7 ("Preparatório para 26..., Tg6; a partida vai ser decidida no flanco do rei, cabendo ao peão dobrado, isolado, fornecer o toque de acabamento" JRC); 26 b4, b5; 27 a3, Tg6; 28 Rh1, (Marshall já não dispõe de lances! Se tentar 28 Ca7, Tg2+ ganha rápido, e se jogar 28 Tc5 a resposta 28..., h3, atacando de novo o PCR é decisiva; finalmente, se 28 f3 /para interferir na pressão do bispo negro/; Tgg2+ conduz ao mate rápido". JRC.); Ta2! ("Fizeram-se somente dez movimentos, mas como mudou a posição no tabuleiro! As peças negras ocuparam posições ativas, enquanto as brancas já não dispõem de jogadas úteis". YR & GN. "Observe-se a notável posição das peças: não podem as brancas mover-se sem incorrer em alguma perda; sua melhor chance teria sido jogar 29 e6, mas isso teria apenas prolongado o jogo, perdido de qualquer maneira". JRC); 29 Rg1, h3 ("O peão também serve para alguma coisa" YR & GN "O peão dobrado isolado, geralmente débil, agora subitamente feroz". IC); 30 g3, a6 ("Novamente forçando as brancas a mover-se e a perder algo, pois todas as suas peças estão amarradas". JRC; "Um pequeno e tranqüilo lance de espera com o qual o adversário fica em zugzwang". IC.); 31 e6, Te6 ("As brancas continuam sem ter movimentos disponíveis! Veem-se, assim, obrigadas a ceder!". YR & GN.); 32 g4 ("Nem agora as brancas podem mover o cavalo devido a 33..., h2+; 34 Rh2, Th6+; e mate no outro". JRC); Th6; 33 f3 (Se 33 g5, h2+; 34 Rh1, Tc6; 35 Tc6, Tf2 com ganho fácil". JRC. "Se 33 g5, h2+; 34 Rg2, h1 = D+; 35 Th1, Bc6+; 36 Tc6, Tc6 com peça a mais" CAA. "Marshall tenta fechar a diagonal do bispo, mas ao fazê-lo se expõe a outros perigos" IC.); Td6 ("Superior ao óbvio..., h2+", IC. "Preparando uma ofensiva decisiva". YR & GN. "Com a idéia de colocar a outra torre em d2, com força destruidora total, nunca permitir se dobrem torres na segunda linha, é sempre fatal, ensina o próprio Capa". CAA); 34 Ce7, Tdd2 ("Duas torres na sétima - uma posição de sonho". IC); 35 Cf5+ ("Para Marshall há sempre uma centelha de esperança na posição mais desesperada, com o adversário mais implacável; a resposta apressada 35..., Rf8?? perde depois de

36 Tc8+ e mate em dois". IC, Rf6; 36 Ch4, Rg5 ("O cavalo deve ser desalojado primeiro para possibilitar o xeque em g2" IC.; "Todas as peças participam do ataque!". YR & GN); 37 Cf5, Tg2+; 38 Rf1 ("Se 38 Rh1, haverá mate em três depois de ... Th2+"). IC, h2; 39 f4+ ("O último arqueio de desespero!; se 39... Rf6?? então 40 Tc6 força o mate IC. "Incrível ver como Marshall, inteliramente perdido, luta desesperadamente por uma tábua de salvação qualquer, mas mais incrível ainda é ver como Capablanca joga todo este final". CAA), Rf4 e as brancas abandonaram. "Um final digno de cuidadoso estudo", escreveu Capablanca; William E. Napier colocou-o mais sucintamente quando escreveu: "O foco curioso das forças de Capablanca, em sua máxima utilidade, encanta e surpreende". Hermann Helms arrematou: "Um final rico de ensinamentos, uma lição para todos".

## CAPABLANCA E O XADREZ

"O xadrez tem, a meu juízo, estas vantagens, entre outras muitas: é um grande companheiro, porque quem o pratica jamais está só; é uma grande ajuda na vida social, porque sempre se encontram aficionados dispostos a jogar; por último, desenvolve grandemente as faculdades de concentração e a resistência para o esforço mental, motivo pelo qual se recomenda aos intelectuais. É essencialmente um grande amigo dos estudantes, pois lhes evita dedicar o ócio a distrações inconvenientes. Com respeito à inteligência, é como os esportes em relação ao físico". (JRC, Fragmento de carta escrita nos anos 20 e reproduzido pela Editorial Sopena Argentina S.A. no Suplemento nº 37 de "Ajedrez".)

## A HISTÓRIA E A ARTE DE UM GÊNIO - AKIBA RUBINSTEIN.

### 2ª PARTE

por Milton Gonçalves Sanches

A ascensão de Rubinstein no círculo máximo do xadrez do início do século foi meteórica. Após os matches com George Salwe, ele disputou importantes torneios: 1905: Bâle Hauptturnier - 1º Lugar, empatado com Duras; 1906: S. Petersburgo - 2º Lugar e Lodz - 1º Lugar; 1907: Ostend, Karlsbad e Lodz, todos em 1º Lugar. Em 1909, Rubinstein conquista definitivamente o mundo do xadrez ao vencer, empatado com Lasker, o grande torneio de S. Petersburgo. E no confronto direto com o campeão mundial da época, Emmanuel Lasker, Rubinstein venceu. Esta partida, uma das mais famosas do grande polonês, mostra todos os dotes de Rubinstein: uma defesa precisa, o contraataque eficaz, a técnica no final.

#### A. Rubinstein x E. Lasker.

(S. Petersburgo, 1909). Gâmbito da Dama Recusado.

01 d4, d5; 02 Cf3, Cf6; 03 c4, e6; 04 Bg5, c5 (Nesta posição, c5 é desfavorável. Adequados são: 4... Cbd7 ou 4... Be7 ou ainda a defesa vienesa 04... Bb4; 05 Cc3, dc; 06 e4, c5); 05 cd, ed; 06 Cc3, cd; 07 Cd4, Cc6; (Se 07... Be7 segue-se 08 g3 com vantagem. Percebendo que continuções tranquilas não seriam satisfatórias, Lasker procura complicações) 08 e3 (Mas Rubinstein não "entra" no plano de seu adversário. Se 08 Bf6, Df6; 09 Cd5?, Dd4; 10 Cc7, Rd8; 11 Ca8 e as brancas per-

dem de imediato devido a 11... Bb4!). Mas se 08 Bf6, Df6; 09 Cdb5, Bb4; 10 Cc7, Rf8; 11 Cd5, é duvidoso se as pretas teriam compensação pelo peão sacrificado), Be7 (08... Bb4 era um pouco melhor); 09 Bb5, Bd7 (Uma defesa inspirada); 10 Bf6, Bf6; 11 Cd5, Bd4; 12 ed, Dg5! (A dupla ameaça, contra o cavalo e g2 força a troca que se segue e as pretas ficam com um desenvolvimento magnífico); 13 Bc6, Bc6; 14 Ce3, O-O-O (isto parece muito forte, mas talvez Lasker tenha superestimado sua posição. Melhor teria sido 14... Bg2 com os seguintes possibilidades:

A) 15 Cg2, Dg2; 16 De2, Rd8!; 17 O-O-O, Te8 e as pretas têm contra-jogo; seu rei fica "protegido" pelo peão de d4;

B) 15 Tg1, Da5; 16 Dd2, Dd2; 17 Rd2, Be4; 18 Tg4, Bg6; 19 Tc1, Td8; e as pretas se defendem. Talvez Rubinstein devesse ter evitado aceitar o sacrifício do peão e jogado 10 O-O; desse modo ele teria um jogo preferível) 15 O-O, The8 (A posição fica mais tensa. A ameaça é Te3) 16 Tc1! (Uma defesa sutilíssima, que nem o grande Lasker percebeu), Te3? (Esta captura é refutada brilhantemente. Era necessário 16... Rb8; mas as brancas teriam duas defesas favoráveis: A) 17 Tc2, ameaçando Td2 e capitalizando a vantagem do peão. B) 17 Tc5, Df4 // 17... De7 ? 18 b4! //; 18 d5 e agora tanto 18... Te3

como 18...., Dd3 seriam refutados por 19 Dc1!); 17 Tc6, bc;

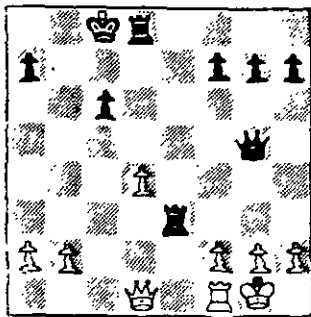

**18 Dc1!!** (Esta é a surpresa! Após 18 fe. De3; 19 Rh1, Dd4; as pretas finalmente teriam vantagem), **Td4** (Ou 18.... Te5; 19 Dc6, Rb8; 20 de, De5; 21 Tc1 com vantagem); **19 fcl, Td7** (Após 19.... Td6; 20 Tf7 a posição negra seria ainda pior); **20 Dc6, Rd8; 21 T14!!** (Esplêndido. Mas de modo algum óbvio. As brancas ameaçam 22 Da8, Re7; 23 Te4. etc e o contra-ataque 21...., Td1 22 Rf2, Td2; 23 Re1 levaria apenas a uma crítica perda de tempo: A torre negra não ousaria deixar a coluna dama, já que seguiria Td4 e se 23 Dg2; 24 Td4 com a captura da dama ou mate. E o recuo 22...., Td7; permitiria às brancas executar a ameaça de Da8); **15; 22 Dc5!** (Ameaça um ataque de mate, começando por Df8. O contra-ataque 22...., Td1; 23 Rf2, Td2; 24 Re1, Dg2; é de novo insuficiente por causa de 25 Da5 e 26 Dd2), **De7**; (As pretas têm que buscar a troca de damas. É claro que 22 ...., Df6 perde imediatamente pois 23 Td4! força a troca das torres e das damas!) **23 De7, Re7** (Ou 23...., Te7; 24 Tf5, Te3; 25 Tf7 ganhando rapidamente); **24 Tf5, Td1; 25 Rf2** (Não 25 Tf1? por causa de 25...., Td2 e se 26 Tb1, Te2; ou 26 Tc1, Rd7 e as pretas têm chances de empatar), **Td2; 26 Rf3, Tb2; 27 Ta5l, Tb7; 28 Ta6l, Rf8; 29 e4** (Após o recuo das pretas, o peão extra marcha irresistivelmente à vitória), **Tc7; 30 h4, Rf7; 31 g4, Rf8; 32 Rf4, Re7; 33 h5, h6** (Jogado para evitar g5. seguido de Rf5 e e5. Contudo isto cria uma debilidade em g6); **34 Rf5, Rf7; 35 e5, Tb7; 36 Td6, Re7; 37 Ta6, Rf7; 38 Td6** (Tal repetição de lances, para ganhar tempo, é encontrada com frequência nas partidas de Rubinstein. Ele fazia isto mesmo sem estar em apuro de tempo). **Rf8; 39 Tc6, Rf7; 40**

**a3l, Abandonam. (1x0).** As pretas estão em zugzwang! A) 40...., Re8; 41 Rg6, ganhando pois as pretas não tem acesso a b4, único lance útil de torre. B) 40...., Te7; 41 e6, Rg8; 42 Rg6!, Te8; 43 e7, seguido de Td6 e Td8.

Mas o auge da carreira de Rubinstein vem nos anos de 1911 e 1912. Em 1911 fica em 2º lugar no Grande Torneio de San Sebastian, atrás de Capablanca, na época "um jovem desconhecido" que despontava no xadrez; e também faz 2º lugar em Karlsbad, num Torneio de Mestres. Em 1912 conquista um record insuperável; 5 primeiros lugares em torneios magistrais: San Sebastian, Pistyan, Breslau, Varsóvia e Vilna. Não havia mais dúvidas, pelo contrário, havia unanimidade: Rubinstein seria o próximo desafiante do grande campeão Emmanuel Lasker. Mas a oportunidade de um match-desafio com o campeão mundial, na época, dependia de vários fatores: a "qualidade" do desafiante, um patrocínio, e a "boa vontade" do Campeão em colocar seu título em jogo. Lasker havia posto seu título em jogo, entre 1907 e 1910, por quatro vezes, frente a Tarrasch, Marshall, Janowsky e Schlechter. Vencera os matches com certa tranquilidade, exceto o último com Schlechter, que terminou empatado, e não se mostrava muito disposto a arriscar o título diante de Rubinstein. Mas finalmente o grande match foi marcado para a primavera de 1914. O mundo do xadrez aguardava com expectativa, mas...., veio a 1ª Guerra Mundial e entre as milhares de vítimas dos efeitos da guerra, estava Rubinstein.

O Rubinstein de pós-guerra era um jogador diferente do herói de 1914 que enfrentaria Lasker pelo título máximo. A alma sensível de Rubinstein envenenada pelos horrores da guerra, refletia no seu jogo, e ele perdeu aquela paz e harmonia internas necessárias à arte do xadrez. Entretanto é bem verdade que ele ainda obteve sucessos em torneios, ganhou prêmios de beleza e nos legou inúmeras contribuições aos estudos de aberturas e finais; mas perdeu a confiança interna, bagagem indispensável de um campeão. Seus melhores resultados no pós-guerra foram 1º Lugar em Gotemburgo (1920); Viena (1922); Marienbad (1925); Lodz (1927) e Rohitsch-Sauerbrunn (1929). Da fase áurea de Rubinstein, vale a pena analisar esta partida com o jovem Alekhine, jogada em Karlsbad, 1911. Novamente se observa a correta estratégia de Rubinstein, que lembra muito Capablanca: simplifica o jogo e entra num final ganho, embora tecnicamente complexo. O final de torres é um modelo no gênero.

**01 d4, d5; 02 Cf3, Cf6; 03 e4, e6; 04 Cc3, Db6; 05 Dc2, Bg4; 06 Bg5, Cdb7** (As pretas não podem ganhar um peão. Se 06..., dc; 07 e3..., e se 06..., Bf3; 07 gf, Dd4; 08 Bf6 seguido de 09 cd, e finalmente Td1, recapturando o peão favoravelmente. Ainda mais contundente é 07 ef, Dd4; 08 Bf6, ef //se 08..., gf; 09 cd, cd; 10 Cd5, Dd5?; 11 Dc8, Dd8; 12 Bb5 e ganham//; 09 cd, cd; 10 Bb5, Cc6; 11 O-O e as brancas têm um ataque promissor); **07 e3, Ce4** (Ameaçando ganhar uma peça com Bf3. Mas o simples 07..., e6 era preferível); **08 Bf4, e6; 09 Bd3, Da5; 10 O-O, Cc3; 11 bc, Bf3; 12 gf, dc; 13 Bc4, Cb6** (Agora fica claro que as pretas estavam perseguindo um objetivo bem definido, com a última sequência de jogadas: se 14 Bd3, Cd5! e as brancas ficariam com o desagradável dilema de sacrificar o peão "c" ou admitir peões triplicados na coluna "f". Este simples plano, entretanto, é refutado por um belo contra-golpe); **14 Db3!, Td8** (Se 14 ..., Cc4; 15 Dc4, com vantagem devido ao forte centro. Mas 15 Db7, é duvidoso por 15..., Cb6; 16 Bc7, Td8 //16 Dc6, Re7; 17 Bd6, Rf6//); **15 Be2, Bd6** (Não 15..., Cd5?; 16 Db7); **16 Bg3, Bg3; 17 hg, O-O; 18 f4, c5; 19 Bf3, Td7; 20 a4!, Cd5; 21 Tfc1, g6; 22 Db5!, Db5; 23 ab** (O final está ganho para as brancas, mas há ainda muito por fazer), **cd; 24 cd, b6; 25 Tc4, f5; 26 Tc6, Rf7; 27 Bd5, ed; 28 Tac1, Tfd8; 29 Rf1, Re7; 30 Re2, Td6; 31 T6c3, T6d7; 32 Rd3, Ta8; 33 Tc6, Td6; 34 Re2** (As brancas aparentemente perderam tempos, mas agora acham o plano correto para a vitória), **Tc6; 35 Tc6, Rd7; 36 f3!** (Bem calculado! Se 36..., Tc8; 37 Tc8, Rc8; 38 e4!, fe; 39 fe, de; 40 g4, ganhando), **Te8; 37 Rd3, Te7; 38 g4, Te6; 39 Tc1** (Agora 39 Te6 seria insuficiente

por 39..., Re6; 40 e4, de; 41 fe, g e se: 40 g5, o rei branco não consegue irromper pois a posição é congestionada), **Te7; 40 Th1, Re6; 41 Tc1, Rd7; 42 Te1, Tf7; 43 Ta1, Rd6; 44 Tc1, Rd7** (Se 44..., Tc7; 45 Tc7, Rc7; 46 gf, gf; 47 e4 e ganha); **45 Tc6, Tf8; 46 Re2, Tf7; 47 Rf2, Tf8; 48 Rg3** (Finalmente a idéia correta: o Rei deve avançar via g5), **Te8; 49 Tc3, Te7; 50 Rh4, h6; (Ou 50..., Tf7; 51 Rg5, Tf8; 52 Tc1, Te8; 53 Te1, Tf8; 54 e4, etc) 51 Rg3** (O cumprimento sua missão! Foi criada uma séria debilidade na 6ª linha e Tc6 é uma ameaça permanente; por ex: 51..., Te8; 52 Rf2, Te7; 53 Re2, Te8; 54 Rd3, Te7; 55 Tc6, Te6; 56 gf! Este é o ponto! Agora que o peão "g" não está protegido pelo peão "h", as pretas não podem responder 56..., Tc6. Compare com a nota ao lance 36!. E após 58..., gf; 57 Te6, Re6; 58 e4, ganhando pois as pretas não podem trocar em e4; e se permitir "e5", o Rei branco vai a h4 e, após trocar o peão "e" pelo peão "h", ele penetra e ganha facilmente), **h5; 52 Rh4, Th7; 53 Rg5, f6; 54 f6** (Naturalmente não 54 Rg6?!, g3; 55 Rh7, g2; 56 Tc1, h4; e as pretas ganham), **hg; 55 Rg4, Th1; 56 Rg5, Tb1; 57 Ta3, Tb5; 58 Ta7, Rd6; 59 Rg6, Tb3; 60 f5, Te3; 61 f6** (As brancas não ganharam material, mas sua melhor posição, conseguida na abertura, e mantida a todo custo no meio-jogo, levou a um final ganho. O peão "f" é imparável), **Tg3; 62 Rh7, Tf3; 63 f7, Tf4; 64 Rg7, Tg4; 65 Rf6** (Sempre cauteloso, Rubinstein primeiro vai afastar a torre do peão "d"), **Tf4; 66 Rg5, Tf1; 67 Rg6, Tg1** (Se 67..., Tf4; 68 Ta8); **68 Rf6, Tf1; 69 Rg7, Tg1; 70 Rf8, Td1** (ou 70..., Te8; 71 Tb7, Rc6; 72 Te7); **71 Re8, Te1; 72 Rd8, Tf1; 73 Td7, Rc6; 74 Re8, Tf4; 75 Te7, Rb5; 76 Tc7!, Abd. (1 x 0).** Se agora o rei branco sofrer xeque ele val capturar o peão de "d5". (continua...)

## EFEMÉRIDES

por José Luiz Paravato

Poucas vezes a comunidade enxadrística mundial terá tido a oportunidade de presenciar a concentração de efemérides de magnitude igual à verificada no biênio 1992-1993. Lamentavelmente, porém, datas e fatos, embora evocando ou assinalando o desaparecimento de grandes nomes do cenário internacional, escassa - ou mesmo nenhuma - atenção receberam da imprensa ou dos responsáveis pela

condução e divulgação do xadrez nacional - o que, é preciso reconhecer, não chega a constituir fato novo num país como este nosso, paupérmo também de tradição enxadrística.

Havia, na verdade, muito o que recordar e noticiar: nem terminara ainda o primeiro quartel de 1992 e março lembrava o cinquentenário da morte do cubano **CAPABLANCA** fulminado, em 08/03/42, por



um ataque hipertensivo, durante uma sessão de partidas no **Manhattan Chess Club**. Já em 1993, março trouxe o passamento de **REUBEN FINE** (26/03/93), o notável mestre norteamericano que, em 1948, preferiu abrir mão da disputa pelo título mundial, para dedicar-se aos estudos e obter o doutorado em Psicologia. Foi no mês de março, igualmente, que expirou **A.ALEKHINE**, o vencedor de Capablanca, encontrado morto, por asfixia, em 24/03/46, num modesto quarto de hotel em Estoril, Portugal.

**SAMUEL Herman RESHEVSKY**, criança-prodígio e um dos mais destacados enxadristas deste século, faleceu em 08/04/92, aos 80 anos, em Nova York. A notícia do desaparecimento do insigne mestre polaco-americano chegou-nos por intermédio de publicações estrangeiras, pois a imprensa natal mostrou-se desinteressada - ou devemos dizer incapaz? - de dar ao lutuoso acontecimento a relevância que ele efetivamente merecia. Reshevsky, na verdade, foi um dos grandes lutadores da história do xadrez e manteve-se em atividade praticamente até ao final dos seus dias, empatando um pequeno "match" com seu antigo rival Smyslov, em Moscou, em finais de 1991. E já que aludimos ao veterano Smyslov, talvez seja interessante recordar que, dos 13 campeões mundiais da história do xadrez, com exceção de Steinitz e Kasparov, Reshevsky enfrentou os restantes em partidas oficiais, conseguindo vitórias sobre Lasker, Capablanca, Alekhine, Euwe, Botvinnik, Smyslov e Fischer.

Completoendo este rol de efemérides, é preciso mencionar o primeiro aniversário da morte de **M. TAHL** ocorrida em 26/06/92. Moscou não deixou de reverenciar a memória do vencedor de Botvinnik e sediou um torneio aberto, congregando grande número de mestres pertencentes a países da extinta URSS; e por fim, o desaparecimento, em 05/11/92 do lendário amigo e benfeitor do xadrez **ARPAD Emrick ELO**. Húngaro de nascimento, Elo trouxe para a América sua paixão pelo xadrez e pela organização. Criador do sistema de **rating** universalmente conhecido pelo seu nome e adotado pela FIDE e por quase todas as demais federações nacionais, Elo dedicou grande parte de sua vida a proteger a precisão estatística e a integridade de seu sistema, segundo suas próprias palavras "**um instrumento de medição e não um instrumento de recompensa ou de punição**" e "**um meio de comparar performances e exprimir força relativa**" e "não uma cenoura agitada à frente de um coelho ou um torrão de açúcar dado a uma criança pelo seu bom comportamento".

Havia, portanto, muito a noticiar e recordar e muitos eventos poderiam ter sido realizados, com vistas a perenizar a lembrança dessas personalidades indissoluvelmente ligadas ao fascinante mundo das sessenta e quatro casas, o que, em síntese, equivale a preservar a própria história do xadrez. Foi esta a crença, de fato, que nos motivou a escrever o artigo que ora encerramos. Esperamos, sinceramente, que o leitor amigo também pense assim.

## PARTIDAS

Editor: Milton Gonçalves Sanchez. Rua Pedroso Alvarenga, 313 - ap. 103 - S. Paulo - SP 04531-927

### II Veteranos - Prel. Gr 09

Daniel Diano

x

Paulo A. Buchele Lino

01 e4, e5; 02 f4, ef; 03 Cf3, g5; 04 Cc3, g4; 05 Ce5, Ch6?; 06 Cg4, Dh4; 07 Cf2, Tg8; 08 d4, Bb4?; 09 g3! (1x0) (se 09..., fg; 10 hg, Dg3; 11 Th6, Bc3; 12 bc, Dc3; 13 Bd2, Dd4; 14 c3! ameaçando Dh5).

### II TBE / Gr 09 - Preliminar

José Luiz Paravato

x

Rafael Cerqueira de Campos

Abertura Escocesa - Gâmbito Göring

01 e4, e5; 02 Cf3, Cc6; 03 d4, ed; 04 c3

(Lance constitutivo do Gâmbito Göring. Como em todo gâmbito, as negras agora dispõem de duas possibilidades: aceitar o gâmbito, com 4..., dc; ou recusá-lo com 4..., d5, Cf6 ou d6), d5; 05 ed, Dd5; 06 cd (As negras podem seguir três caminhos: a) 6..., Bg4; b) 6..., Bb4 +; c) 6..., Cf6), Cf6; 07 Cc3, Bb4; 08 Be2, Ce4; 09 Bd2, Bc3; 10 bc, Cd2; 11 Dd2, 0-0; 12 0-0, Dd6; 13 Bd3, h6; 14 Tfe1, Bd7; 15 Tab1, b6 (Até aqui, tudo muito conhecido e dentro da teoria); 16 d5 (Lance desprezível, com o objetivo exclusivo de ganhar espaço. Agora não serve 16..., Dd5?; por causa de 17 Bh7 +, ganhando a dama), Ce7; 17 c4 (coerente com o lance anterior, garantindo o centro), Tad8; 18 Tbd1 (A idéia é impedir 18..., c6, prosseguindo

com 19 dc e se 19... Cc6 ou Bc6 - está claro que 19... Dc6?, não serve, por causa de 20 Te7 - 20 Bh7+. Repete-se, deste modo, o tema do lance 16 d5), **Bg4**; **19 Be2** (Toda cautela é pouca...), **Bf3** (Nenhum dos dois lados, a esta altura, poderia imaginar que esta natural e simplificadora captura contribuiria consideravelmente para o rápido desenlace da partida. Com efeito, de estar em "f3" - e, portanto,, controlar a casa "d1" - o bispo branco cumprirá destacado papel no fulminante desfecho que sobrevirá em apenas 4 lances); **20 Bf3, Cc6**; **21 Dc3** (Impedindo a centralização do cavalo), **Ca5**; **22 Td4** (As brancas contavam com 22... c6 e nesta hipótese, uma continuação possível e provável seria 23 Tg4, g6; 24 Tge4, com jogo igual. Porém...), **Cb7?!**; **22 Tg4, g6**; **23 Te6!!**. E as negras abandonaram. Um belo arremate, sem dúvida.

(Análises e comentários de J.L.Paravato)

### VII Taça Brasil - Final

**Fábio Bidart Piccoli**

x

**Cleber Moreira de Holanda**

**Defesa Siciliana - Var. Dragão (B-78)**

**01 e4, c5; 02 Cf3, d6; 03 d4, cd; 04 Cd4, Cf6; 05 Cc3, g6; 06 Be3, Bg7; 07 f3, Cc6; 08 Dd2, 0-0; 09 Bc4, Bd7; 10 0-0-0, Tc8; 11 Bb3, Ce5; 12 h4, Cc4; 13 Bc4, Tc4; 14 h5, Ch5; 15 g4, Cf6; 16 Cb3** (Outras opções são: e5, Bh6; Cde2; b3; Cd5; Rb1; Tdg1 e Dh2), **De7**; (16... Te8; 17 e5?! //17 Bh6, Bh8; 18 Bg5, Dc8; 19 Dh2, Be6; 20 Td3!, h5!; 21 gh, Ch5; 22 Dg2, Bc3; 23 bc, Tc3; 24 Tc3, Dc3; 25 Th5, Bb3; 26 ab, Da1; 27 Rd2, Tc8; 28 Th2, Dd4; 29 Rc1, Da1; 30 Rd2, Dd4; 31 Rc1 =. Nunn x Halifman. Wijk ann Zee, 1991.//, Cg4?!; 18 fg, Bg4; 19 Tdg1, h5; 20 e6, Be6; 21 Bd4, Bg4; 22 Tg4, hg; 23 Bg7, Rg7; 24 Dh6, Rf6 ±), **Gufeld**; **17 e5!?** (17 Bh6, Bh6; 18 Dh6 //18 Th6, Tc8 ±) //18 Tc3; 19 bc, Dc3 ±), **Halifman**), **del**; **18 g5, Bf5; 19 gf, efl** (... Bf6?!; 20 Bg5, Bg5; 21 Dg5, f6; 22 Dd2, g5; 23 Th2, Tc8; 24 Rb1! ±); **20 Bh6**, (20 Rb1!?), **g5**; **21 Dh2, Bg6; 22 Bg7, Rg7; 23 Dh6, Rg8; 24 Th2, Tfc8; 25 T1d2, Db6; 26 Rb1, Tc3!; 27 bc, a5; 28 Dh3, Ta8; 29 Rc1** (29 Ra1?, a4; 30 Cc1, a3; 31 Cb3, Dg1 -+), **a4**; **30 Ca1, Dg1; 31 Td1, De3; 32 Rb1, Dc3; 33 f4?!, Db4; 34 Rc1, Df4; 35 Thd2, Td8; 36 Dh2, De3; 37 Df2, Da3; 38 Rb1, Db4; 39 Rc1, Td2; 40 Dd2, Da3; 41 Rb1, Rg7; 42 Te1, h5; 43 Te3, Dc5; 44 Rc1, Dd4; 45 c3, Dd2; 46 Rd2, h4; 47 Cc2, Bc2; 48 Rc2, g4 -+; 49 Rd2, h3; 50 Abd** (50 Te1, f5!; 51 Re3 // 51 Te5?, h2; 52 Te1, g3 -+//, f4; 52 Rf2 //52 Re4?, h2 -+//, g3; 53 Rf3, Rf6 -+)(0 x 1).

### VI TB / Final

**José Joaquim de Amorim Neto**

x

**Maurício Soares Ferreira Moreira**

**01 e4, c5; 02 Cf3, Cc6; 03 d4, cd; 04 Cd4, Cf6; 05 Cc3, e5; 06 Cdb5, d6; 07 Bg5, a6; 08 Ca3, b5; 09 Cd5** (Outra opção é: 09 Bf6, gf; 10 Cd5...), **De5+; 10 Bd2** (10 Dd2, Dd2; 11 Bd2, Cd5; 12 ed, Ce7 =), **Dd8; 11 Cf6, Df6; 12 Bd3** (As alternativas são: 1. 12 c4, Dg6; 13 f3, Be7; 14 cb, Bh4; 15 g3, Bg3; 16 hg, Dg3; 17 Re2, Cd4; 18 Re3, f5; 19 Bc3, f5; 20 Bd4, ed; 21 Dd4, Df3; 22 Rd2, Dh1; 23 Dg7 oo - Radulov x Cobo. 1969 // 12 c4, Dd8; 13 f3, b4; 14 Cc2, Tb8; 15 Ce3, Be7; 16 Cd5, Bg5 oo - Grunfeld x Garcia. Gonzales-1982), **d5!?** (12... Dd8; 13 c4, b4; 14 Cc2, Tb8; 15 Ce3, Be7; 16 Cd5, Bg5 oo - Grunfeld x Garcia. 1982); **13 ed, Cb4; 14 Be4, Dh4; 15 Df3, Bc5** (15... Bg4; 16 Dg3, Dg3; 17 hg, f5; 18 c3, fe; 19 cb, Td8 oo. Smyslov x Kuzmin. 1977); **16 g3, Dh3; 17 Dc3, Bd6; 18 Db3, Bf5; 19 Bf5, Df5; 20 0-0, De4** (Ocupando a diagonal a8-h1); **21 c4, Cd3; 22 Cb5, ab; 23 Db5+, Rf8; 24 Dc6, Td8** única; **25 Ba5, Df3** (Visando o ponto fraco: g2); **26 Bd8, Cf4!!; 27 Be7!+, Re7** (27... Be7??; 28 Dc8+, Bd8 Único; 29 Dd8++); **28 gf** único, **Dg4+; 29 Rh1, Df3+; 30 Rg1, Dg4+; 31 Empate!!**.

(Análises: Dogeival Ferreira Holanda)

**In Memoriam:** Nossa homenagem ao saudoso companheiro Maurício S.F.Moreira, falecido em 1993. Prestou relevantes serviços ao CXEB. Que Deus o tenha.

### TC / E - Gr 0148

**Marcos Antônio Natal Gomes**

x

**Luiz Francisco Silva Barbosa**

**01 P4D, P4D; 02 P4BD, P3R; 03 C3BD, C3BR; 04 B5C, B2R; 05 P3R, O-O; 06 C3B, P3TR; 07 B4T** (A variante Bx C foi várias vezes jogada entre Karpov e Kasparov), **P3CD** (A variante Tartakower); **08 B3D** (As brancas têm várias opções para este momento: 08 BxC; 08 D2B; 08 D3C; 08 T1B; 08 PxC. O lance escolhido relega a um segundo plano a luta por um tempo em troca do desenvolvimento natural das peças), **B2C**; (Outras jogadas são 08... PxC e 08... P4B) **09 O-O, CD2D** (No caso de 09... P4B a idéia seria desenvolver o cavalo via 3BD); **10 T1B** (Mais flexível é 10. D2R), **P4B; 11 PxC, CxC; 12 BxB, DxB 13 C5R?!** (13 B1C, TR1D; 14 CxC, BxC com chances iguais), **C(2)x C; 14 PxC, CxC; 15 TxC, D4C** (Ameaça mate e captura o PR); **16 P4R, DxPR; 17 P3B, TR1D** (As negras obtêm o controle da única coluna aberta, que, somado a vantagem material, decide a partida a seu favor); **18 D1B, T3D; 19 B1C, T(1)1D; 20 P3TD, T7D; 21 P4CD, D5D+; 22 Abd.** (Após 22 R1T, T8D) (0x1).

(Análises e comentários de Luiz Francisco S. Barbosa)

**PARTIDA AMISTOSA****Érico Ramos de Oliveira****X****Dayan Félix de Lima****P R - Defesa Siciliana**

01 e4, c5; 02 Cf3, d6; 03 d4, cd; 04 Cd4, Cf6; 05 Cc3, a6; 06 Be2, Cc6; 07 O-O, e6; 08 Be3, Be7; 09 f4, Dc7; 10 De1, b5? (Um erro, pois 11 Cc6, Dc6; 12 e5 seguido de Bf3 e a posição negra é crítica); 11 a3 (As brancas não conheciam a variante anterior), b4? (As negras não estão desenvolvidas para iniciar ações ofensivas, além do que seu rei está centralizado); 12 ab, Cb4; 13 Ccb5, Dc5; 14 Cf5, Dc6; 15 Ce7, Re7; 16 Db4, ab; 17 Ta8, Da8; 18 e5, Ce8; 19 ed, Cd6; 20 Bc5, Db8; 21 Td1, Td8; 22 Bb5, Bb7? (Praticamente as negras estão em "Zug"); 23 Bc6, Abd (As negras perdem uma peça) (1x0).

**VII TB - SF - Gr 02****Paulo Amílcar G. Brião****X****José Célio Coltro**

01 P4D, C3Bf; 02 P4BD, P3R; 03 C3BD, B5C; 04 P3R, P4D; 05 C3B, 0-0; 06 B3D, P3CD; 07 0-0, Pxp; 08 BxpB, P4B; 09 D2R, BxC; 10 PxB, C5R; 11 B3D, B2C; 12 D2B, P4B; 13 D3C, B4D; 14 P4B, B2C; 15 T1D, C3BD; 16 BxC, C4T; 17 BxBI, CxD; 18 PxC, T1C; 19 B6B, T1B; 20 C5R, D2R; 21 B2C, TD1D; 22 P5D, R1T; 23 P3C, P4TD; 24 T2D, T3D; 25 T(1)1D, T(1)1D; 26 B5C, Pxp; 27 C6B, TxC; 28 BxT, P5D; 29 Pxp, Pxp; 30 Bxp, T1BD; 31 BxPCD, Abd (1x0).

**Camisetas do CXEB** - Com autorização do Clube, o associado Célio Kellermann - Caixa Postal 03, TAIÓ - SC, 89190-000 está vendendo camisetas com o logotipo do CXEB em cores, ao preço de 48 TPS a unidade.

**DIVULGUE O C.X.E.B.**

**Caro associado:** Se você tem condições de acesso a jornais, revistas, boletins, etc., divulgue o nosso clube inserindo pequena mensagem do tipo:

"Xadrez Postal: Jogue com parceiros de todo o Brasil, e de todo o Mundo!! Escreva para C.X.E.B (Clube de Xadrez Epistolar Brasileiro - Caixa Postal 21.200 - São Paulo - SP - 04698-970)".

**CARTA SOCIAL: UMA BOA MEDIDA. VAMOS UTILIZÁ-LA!**

- Procure conhecer as condições para usar esta nova modalidade, com tarifa postal econômica, que reduz em muito os custos das partidas.

**CXEB - CALENDÁRIO PERMANENTE**

1988 1992 1996	1989 1993 1997	1990 1994 1998	1991 1995 1999	INÍCIO DAS PRELIMINARES	ABRANGÊNCIA
CBI	JUV FEM VET	CBI	CBE	15 DE MARÇO	APENAS PARA ASSOCIADOS
TBE	TB	CEI	TB	15 DE SETEMBRO	ABERTOS A NÃO-SÓCIOS

Os torneios JUV, FEM e VET poderão, ter algumas de suas versões abertas a não-sócios.

Esta Seção está a disposição dos associados para, gratuitamente, anunciar doação/venda/troca/compra de material enxadrístico (livros, relógios, revistas, boletins etc...), bem como colocar avisos/lembretes/convites etc.... Os interessados deverão escrever para a Redação. (Nelson Lopes da Silva - CAIXA POSTAL 21.200 - São Paulo - SP - 04698-970) Obs.: O Clube apenas publica os textos recebidos. A responsabilidade pelos mesmos é dos senhores remetentes.

**EPOPÉIA DO CAMPEONATO BRASILEIRO DE XADREZ - VOLUME I (1927-1958).** Preço: 40 TPS (Tarifa postal simples). Pedidos, acompanhados de cheque nominal ao autor, à: **Waldemar S. Costa** (R. Baronesa 786, Casa 10 - Rio de Janeiro - RJ - 21321-000). Relato sobre o desenvolvimento do enxadrismo brasileiro, abordando figuras como Souza Mendes, Orlando Roças, Valter Cruz, Otávio Trompowski e demais enxadristas da época.

**XI Brasileiro - Interclubes** O E.C.Banespa, integrado pelos cexebeanos: Antônio Carlos Rodrigues Cipolli, Arnor Serafim Júnior, Estevão Tavares Neto, e os companheiros: Carlos Eduardo dos Santos e José Carlos Franco Nunes de Viveiros, obteve o 6º lugar no 11º Campeonato Brasileiro Interclubes de Xadrez Absoluto realizado em Curitiba (PR), de 4 a 7 de Setembro. Nossas congratulações a valorosa equipe.

**BENTO GONÇALVES - Torneio Municipal** - Ceser Capeletti sagrou-se vencedor do 1º Torneio de Xadrez do município de Bento Gonçalves (RS). Secundaram-no: 2º lugar: José Carlos Pozza; 3º Alexandre Meyer; 4º Marcelo Capelari; 5º Airton Gabardo. O Campeonato Municipal será realizado nos meses de Novembro e Dezembro.

**CURSO DE XADREZ POR CORRESPONDÊNCIA** - O companheiro **Italo Germano Brasil Travi** (Caixa Postal 3105 - Porto Alegre - RS - 90231-970) informa-nos que ainda dispõe de exemplares de seu excelente curso enxadrístico estratégico-tático composto de 12 pedagógicas e instrutivas lições (com exercícios sobre as mais diferentes fases de uma partida).

**I TROFÉU BRASIL DE SOLUÇÕES** - Abertas as inscrições, que poderão ser efetuadas até 30/11/93 mediante a taxa de inscrição de 5 TPS, para o I Troféu Brasil de Soluções de Problemas. Os interessados poderão solicitar informações a **Gerd Glebel** (Caixa Postal 169 - São Bento do Sul - SC - 89290-000).

**PARTIDA AMISTOSA** - Robertson R. dos Santos (Rua Manoel Rodrigues do Passo, 277 - Recife - PE - 50850-350) deseja jogar partidas amistosas com enxadristas que residam, exclusivamente, na ilha de Fernando de Noronha.

**FÉ EM DEUS E PÉ NA TÁBUA** - O Grêmio de Xadrez Belém, fundado em 1946, está iniciando campanha visando aumentar o seu quadro associativo o que irá viabilizar economicamente suas atividades, sendo por este motivo importante a participação de todos, inclusive enxadristas de outros municípios e/ou estados que desejarem, com sua filiação, cooperarem com a difusão e prática do enxadrismo. Os interessados deverão dirigir-se a sede social sito à Rua Silva Jardim, 148 1º Andar, Belenzinho. São Paulo - Capital - cep 03057-070 aos sábados das 15:00 às 18:00 Horas. Contatos postais com o companheiro Cleber Moreira de Holanda, diretor social da referida entidade, no endereço acima. Obs: Com o título acima visamos homenagear o companheiro **Paulo Antônio de Oliveira (falecido)**.

**CLUBE DE XADREZ DE JACAREÍ** - Domingos C.M.Fernandes convida os enxadristas da região a frequentarem o clube, sábados e domingos a partir das 15,30 horas, sito à Rua Franz de Castro Holzwarth, 103. Sala 323. Edifício San Diego - Cep 12300-000. Jacareí - SP.

**"AGONIA DE UM GÊNIO"** - Marcos Antônio dos Santos (Rua Gavião Peixoto, 343 .Ap 1005 - Niterói - RJ - 24230-093) deseja adquirir o citado livro, de autoria de Pablo Moran (Edição Aguilera). Ele aceita também uma eventual troca.

**REVISTA BRASILEIRA DE XADREZ POSTAL** - Carlos Alcino Valadão Lopes (Caixa Postal 93672 - Magé - RJ - 25900-000) deseja receber números anteriores deste nosso periódico. Se alguém possuir números em duplicata e puder cêde-los, tem o nosso agradecimento.

**REVISTA ADC-CTA CHESS NEWS** - O CXEB acusa o recebimento do primeiro número da revista acima, de excelente conteúdo enxadrístico e ótima qualidade gráfica. Entre os responsáveis pelo empreendimento, destacam-se vários associados do CXEB: Rubens Cardoso do Espírito Santo, Richard Mitsuo Fuzishawa, José Renato Braga S.Vieira, José Maria Cavalcanti, Francisco Carlos Pantoja, André Vieira da Rocha, Cleber Moreira de Holanda, Flávio Henrique Antunes e Osvaldo José Vaz. Parabéns pelo bela obra!

Apresentamos os novos temas com vigência até 31/12/94. As inscrições poderão ser feitas com **CXEB/SECRETARIA** (Caixa Postal 21200 - São Paulo - SP - 04698-970). Cada grupo é formado por 7 jogadores e é permitida a participação simultânea em mais de um grupo do mesmo tema. Taxa de inscrição: **10 TPS** (Tarifas Postais Simples) do dia do pedido, por grupo. A informação da matrícula agiliza na formação dos grupos.

**TW/01 - ABERTURA INGLESA - Var. Moderna (A.22):** 01 P4BD, P4R; 02 C3BD, C3BR; 03 P3CR, B5C; 04 Jogam as brancas.

**TW/02 - ABERTURA RUY LOPES - Var. Schliemann (C.63):** 01 P4R, P4R; 02 C3BR, C3BD; 03 B5C, P4B; 04 Jogam as brancas.

**TW/03 - DEFESA PETROFF (C.43):** 01 P4R, P4R; 02 C3BR, C3BR; 03 P4D, jogam as negras.

**TW/04 - ABERTURA RETI (A.11):** 01 C3BR, P4D; 02 P3CR, P3BD; 03 B2C, B5C; 04 Jogam as brancas.

**TW/05 - ABERTURA TROMPOWSKY (A.45):** 01 P4D, C3BR; 02 B5C, Jogam as negras.

**TW/06 - DEFESA ALEKIIINE - Var. Moderna (B.04):** 01 P4R, C3BR; 02 P5R, C4D; 03 P4D, P3D; 04 C3BR, P3CR; 05 Jogam as brancas.

**TW/07 - DEFESA ÍNDIA DA DAMA - Variante Normal (E.15):** 01 P4D, C3BR; 02 P4BD, P3R; 03 C3BR, P3CD; 04 P3CR, Jogam as negras.

**TW/08 - DEFESA FRANCESA - Var. Tarrasch (C.05):** 01 P4R, P3R; 02 P4D, P4D; 03 C2D, C3BR; 04 Jogam as brancas.

**TW/09 - DEFESA PIRC - Sistema Clássico (B.08):** 01 P4R, P3D; 02 P4D, C3BR; 03 C3BD, P3CR; 04 C3B, B2C; 05 B2R, Jogam as negras.

**TW/10 - ABERTURA LARSEN-NINZOWITCH (A.01):** 01 P3CD, P4R; 02 B2C, C3BD; 03 P4BD, Jogam as negras.

## TEMAS POR RATING

Para os temas abaixo, os jogadores serão agrupados por faixa de rating. Serão consideradas 3 (três) faixas:

- A) rating até 0999;
- B) rating de 1000 até 1099;
- C) rating acima de 1099.

No seu pedido de inscrição o associado deverá informar o seu rating atual.

**TW.93/A - DEFESA SICILIANA - Var. Paulsen (B.41):** 01 P4R, P4BD; 02 C3BR, P3R; 03 P4D, PxP; 04 CxP, P3TD; 05 Jogam as brancas.

**TW.93/B - GÂMBITO DA DAMA ACEITO (D.25):** 01 P4D, P4D; 02 P4BD, PxP; 03 C3BR, C3BR; 04 P3R, Jogam as negras.

## SUPER-TEMAS

(Art. 9 do Regulamento de Jogos)

**ST.93/01 - DEFESA BENONI - Var. Clássica (A.65):** 01 P4D, C3BR; 02 P4BD, P4B; 03 P5D, P3R; 04 C3BD, jogam as negras.

**ST.93/02 - DEFESA CARO-KANN - Var. Ninzowitch (B.17):** 01 P4R, P3BD; 02 P4D, P4D; 03 C3BD, PxP; 04 CxP, C2D; 05 Jogam as brancas.

A participação nestes torneios obedecem aos seguintes critérios: a) poderão participar todos os associados **vencedores de grupos**, cujos temas tenham sido **DEFESA BENONI** ou **DEFESA CARO-KANN**, conforme a modalidade escolhida; os grupos vencidos não precisam ter sido nas variantes acima, valendo qualquer grupo de Defesa Benoni ou Caro-Kann; b) o associado, no ato da inscrição, deverá informar o torneio/grupo em que participou, relativamente ao tema, onde obteve o primeiro lugar; c) os grupos formados deverão contar com 10 (dez) jogadores inscritos; d) permanece a taxa de 10 TPS (Tarifa Postal Simples) do dia da inscrição, por grupo.

**A RBXP – REVISTA BRASILEIRA DE XADREZ POSTAL** é o órgão oficial de comunicação do CXEB – **Clube de Xadrez Epistolar Brasileiro**. É editada bimestralmente, com distribuição gratuita a todos os associados do Clube, e com expedição prevista para a primeira quinzena dos meses ímpares.

Aqueles que não a estiverem recebendo regularmente, deverão comunicar o fato ao **Setor de Expedição**.



**REMETENTE:**

**CLUBE DE XADREZ EPISTOLAR BRASILEIRO**

**SETOR DE EXPEDIÇÃO**

**Caixa Postal 21200**

**04698-970 – São Paulo – SP**